Palio di Siena

I COMPLEANNI DI 429 FANTINI

– dalla prima metà del Seicento fino ai nostri giorni –

(a cura di Orlando Papei con la collaborazione di Alessandro Ferrini)

Questo compendio, sviluppato dopo anni di ricerche, segue un calendario nel quale sono stati messi in evidenza i compleanni di **429** fantini di tutti i tempi, a partire da Simone Mastacchi detto Mone - locandiere al quale vengono attribuite con poche eccezioni le vittorie dei primi Palii alla tonda - nato a Siena in Fontebranda il 26 novembre 1631, per terminare 372 anni più tardi con Gabriele Puligheddu detto Granito, nato il 3 ottobre 2003.
Oltre ai più celebri e venerati, sono stati presi in esame anche quelli che hanno fatto una fugace comparsa in Piazza, disputando una sola carriera, forse più da comprimari che da protagonisti.
Troverete dunque un breve profilo di ognuno, con il nome, il cognome e il soprannome; quindi il luogo e la data di nascita e talvolta anche quella di morte; la possibile parentela con altri omologhi; il numero dei Palii disputati, la data dell'esordio e del termine della carriera con l'eventuale vittoria e il nome della Contrada nella quale aveva corso.
Infine, le ultime pagine sono state riservate ai **15** fantini dei quali abbiamo ricavato solo la data di morte oltre ai **27** vittoriosi di almeno un Palio, i cui nomi ci sono giunti privi di ogni riscontro anagrafico.
Non è stato possibile risalire alle date di nascita di tutti (anche perché alcuni antichi libri parrocchiali sono andati perduti), come è da tener presente che tale lista può essere suscettibile di eventuali aggiornamenti; pertanto, per visionare l'elenco completo dei fantini di tutte le epoche con immagini e informazioni dettagliate che riguardano la loro carriera, si consiglia di consultare il sito www.ilpalio.org

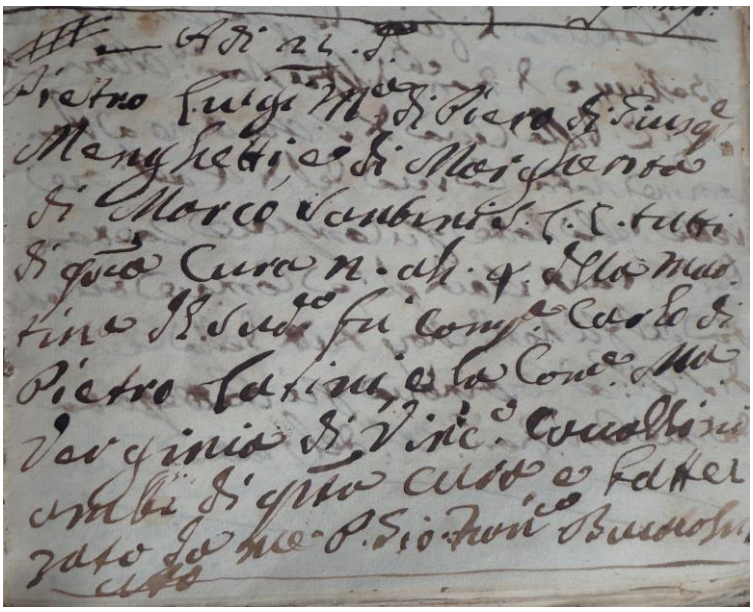

Registrazione del Battesimo di Luigi Menghetti detto Piaccina, nato a Empoli il 22 giugno 1762. Con 65 presenze detiene il record assoluto di Palii corsi, oltre a essere stato il fantino più longevo, correndo fino a 64 anni e riportando ben 8 successi,. Morì sempre a Empoli il 21 agosto 1834, tre anni dopo la sua ultima presenza in Piazza del Campo.

Palio del 17 aprile 1904 vinto dal Leocorno con Picino

Questo l'allineamento alla Mossa, con tra parantesi le età dei fantini protagonisti di quel Palio:
Giraffa con Pallino (25), Civetta con Testina (21), Lupa con Zaraballe (28), Valdimontone con Scansino II (27), Oca con Spanziano (29), Onda con Tabarre (45), Aquila con Nappa I (24), Pantera con Martellino II (24), Leocorno con Picino (24), Istrice con Popo (26).

- GENNAIO -

(i giorni del mese delle nascite dei fantini e fra parentesi il relativo anno)

1 – Martellino I *(1849)*, Pirulino *(1891)*, Bonito da Silva *(1968)*
2 – Nuvola *(1959)*
3 – Vecchio *(1799)*
4 –
5 – Gelato *(1928)*, Ciclone *(1977)*
6 – Pirro *(1858)*
7 –
8 –
9 –
10 – Bruscolo *(1864),* Silvio *(1955),* Falchino *(1963)*
11 – Gonga *(1851)*
12 – Cecco *(1845)*
13 – Cittino I *(1909),* Pispolo *(1955)*
14 – Il Moro *(1851),* Massimino II *(1964)*, Scangeo *(1986)*
15 – Ghiozzo *(1803),* Scansino II *(1877)*
16 – Luchino *(1732)*, Zanna *(1928)*, Il Bufera *(1965)*
17 – Boggione *(1855)*, Pisano *(1915)*
18 – Brandino I *(1784)*, Ghetta *(1897),* Ranco *(1915)*
19 – Masino I *(1729)*, Magnelli Carlo *(1895),* Pel di Carota *(1938)*
20 – Folaghino *(1829)*
21 – Capanna *(1703),* Citto *(1851),* Nocciolino II *(1897),* Fildiferro II *(1934)*
22 – Baule *(1815),* Napoletano *(1910)*
23 – Sordo *(1848)*
24 –
25 –
26 –
27 – Cispa *(1887)*
28 –
29 – Pettiere II *(1828)*
30 –
31 – Vetturini Giulio *(1855),* Rossi Egisto *(1870)*

- FEBBRAIO -

(i giorni del mese delle nascite dei fantini e fra parentesi il relativo anno)

1 – Uccellino *(1755)*
2 – Romanino *(1929)*, Mezz'etto *(1931)*
3 – Mangia *(1823)*, Cianchino *(1958)*
4 – Pettinajo *(1707)*, Giacco *(1814)*, Il Guercio *(1830)*, Gringo *(1953)*
5 – Girolametto *(1847)*, Pietrino I *(1863)*
6 –
7 – Botto *(1780)*, Fenzi Luigi *(1829)*, Spillo *(1955)*
8 – Girolamo *(1984)*
9 – Coscia *(1908)*
10 – Sorba *(1745)*, Bellino II *(1876),* Il Terribile *(1919)*
11 – Livornese *(1793)*
12 – Brandino II *(1788)*, Tremoto *(1956)*, Imolino *(1958)*, Smarrancio *(1979)*
13 – Battaglia *(1972)*
14 – Rondone *(1934)*, Moretto *(1957)*
15 – Pedro *(1944)*
16 – Rubacuori *(1926)*
17 – Ciccina *(1776)*, Leggerino *(1852)*
18 – Leggero *(1784)*, Canali Tizio *(1899),* Bersaglia *(1954)*
19 – Montieri *(1859)*, Mascherino II *(1873)*
20 – Giove *(1927)*
21 –
22 – Saltatore *(1812)*
23 –
24 – Beccamorto *(1784)*, Peggio *(1848)*
25 – Zaraballe *(1876)*
26 – Maremmanino *(1812)*
27 – Bazza *(1927)*
28 –
29 – Figlio di Piaccina *(1792)*, Marasma *(1956)*

- MARZO -

(i giorni del mese delle nascite dei fantini e fra parentesi il relativo anno)

1 – Tamberi Luigi (*1831)*
2 –
3 –
4 – Brandino Minore *(1816)*, Memmo *(1896)*, Stoppa *(1971)*
5 –
6 – Picino *(1880)*
7 – Girocche *(1837)*
8 – Francino *(1789)*, Belgrado *(1790)*, Tripolino *(1913)*
9 – Memmo di Monteroni *(1768)*, Polpettino *(1778)*, Nino *(1913)*
10 – Popo *(1878),* Ferrino Minore *(1801)*
11 – Fratello di Botto *(1782)*, Ceccarelli Raffaello *(1859)*
12 – Caino I *(1784)*
13 – Bachicche *(1837)*, Mulatto *(1842)*
14 – Truci *(1862)*
15 –
16 – Castagnino *(1738)*, Mascherino *(1839),* Aramis *(1950)*
17 – Carnaccia *(1715)*, Montalcino *(1790)*, Volpi Antonio *(1881)*
18 – Brucia *(1687)*, Beppe Lordo *(1877)*
19 – Castoro *(1959)*
20 – Brigante *(1989)*
21 – Ciuffetto *(1805)*
22 –
23 – Voglia *(1984)*, Tempesta *(1989)*
24 –
25 – Didi *(1824),* De'*(1977)*
26 –
27 – Marzialetto *(1838)*, Tirone *(1930)*
28 –
29 – Palle *(1876)*, Pennello *(1934)*
30 – Soldino *(1863)*, Galletto *(1952)*
31 – Baìno *(1935)*

- APRILE -

(i giorni del mese delle nascite dei fantini e fra parentesi il relativo anno)

1 –
2 – Cicciolesso *(1786)*, Partino Minore *(1822)*
3 – Filusella *(1859)*
4 – Ruglia *(1687)*
5 – Donatino *(1910)*, Musino *(1954)*
6 – Stralanchi *(1830)*, Tristezza *(1933)*
7 – Vecchia *(1775)*
8 – Menichetti Santi *(1889)*, Sgaibarre *(1976)*
9 –
10 – Renzino *(1911)*
11 – Pipeschi Guido *(1884)*
12 –
13 – Tittia *(1985)*
14 –
15 – Bucher *(1799)*, Ruscetto *(1906)*
16 – Gobbo Fenzi *(1825)*, Sughero *(1911),* Bighino *(1981)*,
17 – Pelliccino *(1672)*
18 – Canapino I *(1909)*
19 – Pesce II *(1794)*, Acciuga *(1936)*, Tredici *(1968)*
20 –
21 –
22 –
23 – Conchiglia *(1822),* Nappa I *(1880)*
24 –
25 –
26 –
27 –
28 –
29 –
30 – Staggino *(1903)*, Misdea *(1959)*, Scompiglio *(1981)*

- MAGGIO -

(i giorni del mese delle nascite dei fantini e fra parentesi il relativo anno)

1 – Torrini Ezio *(1904)*, Bubbolino I *(1916)*, Aceto *(1943)*, Tavoletta *(1956)*
2 –
3 –
4 – Serio Giovanni *(1881)*
5 –
6 – Guanto *(1932)*
7 – Pirrino *(1858)*, Valente *(1942)*
8 – Mazzini Giuseppe *(1718)*, Birichicchi *(1858)*
9 – Spanziano *(1875)*
10 –
11 – Rocco *(1848)*
12 – Canapino II *(1942)*
13 – Pesce I *(1769)*, Fiorentino *(1837)*
14 –
15 – Fainotto *(1795)*, Cartone *(1907)*
16 – Giuseppetto *(1784)*
17 – Tremendo *(1988)*
18 –
19 –
20 – Ansanello *(1858)*, Granatino *(1931)*
21 – Sgonfio *(1906)*
22 –
23 –
24 –
25 – Beniamino *(1797)*
26 – Sorriso *(1929)*, Bozzolo *(1941)*
27 – Nasorotto *(1820)*
28 –
29 –
30 –
31 –

- GIUGNO -

(i giorni del mese delle nascite dei fantini e fra parentesi il relativo anno)

1 –
2 –
3 – Mistero *(1973)*
4 – Betto *(1822)*
5 – Ignudo *(1692)*
6 –
7 – Beppaccio *(1798)*
8 –
9 –
10 – Tamurè *(1995)*
11 –
12 – Tonchio *(1876)*, Veleno II *(1974)*
13 – Moro III *(1876)*, Peppinello *(1939)*
14 –
15 –
16 – Biondino *(1923)*
17 – Il Pesse *(1963)*
18 – Cittino II *(1962)*
19 – Strappo *(1984)*
20 – Morino III *(1903)*
21 – Bucefalo *(1958)*
22 – Piaccina *(1762),* Beppino *(1864)*, Solitario *(1936)*, Castangia *(1954)*
23 – Fiammifero *(1865),* Grattapassere *(1903)*
24 – Fratello di Saltatore *(1813)*
25 –
26 – Ugo d'Empoli *(1876),* Moro IV *(1932)*
27 – Gano di Catera *(1834)*, Pizzichetto *(1927)*, Canapetta *(1936)*
28 – El Argentino *(1936)*
29 – Paolaccino *(1830)*
30 – Niegne *(1837),* Ganascia *(1908)*

- LUGLIO -

(i giorni del mese delle nascite dei fantini e fra parentesi il relativo anno)

1 – Damasco *(1955)*
2 – Titino *(1902)*, Truciolo *(1960)*
3 – Frasca *(1948)*
4 – Diavoletto *(1804)*, Scansinetto *(1879)*
5 –
6 – Figlio di Caino *(1804)*
7 – Scansino I *(1873)*
8 – Cucciolo *(1912)*
9 –
10 –
11 – Pippìo *(1878)*
12 – Partino *(1817)*, Figlio di Bonino *(1825)*
13 – Tabarre *(1859)*
14 – Cristofanone *(1724),* Caino II *(1885)*, Moscone *(1890)*, Ricciolino *(1963)*
15 – Brecchino *(1759)*
16 –
17 –
18 – Barbone *(1845)*, Fregolino *(1854)*, Davide *(1958)*, Grandine *(1990)*
19 –
20 – Fornaio *(1820)*, Liscio *(1956)*
21 – Belloccio *(1783)*, Tenerino *(1794)*, Cecchino *(1854)*, Meloncino *(1908)*
22 – Spazzino *(1823)*, Batticuore *(1969)*
23 –
24 –
25 –
26 – Mattiaccio *(1772)*, Testina *(1883)*
27 –
28 – Spirito *(1969)*, Pistillo *(1972)*
29 –
30 – Grillo *(1756)*, Gingillo *(1982)*
31 – Vittorio *(1981)*

- AGOSTO -

(i giorni del mese delle nascite dei fantini e fra parentesi il relativo anno)

1 –
2 – Fulminante *(1817)*
3 – Garzone *(1831),* Rondine *(1963)*
4 – Fildiferro *(1927)*
5 – Turbina *(1942)*
6 –
7 – Belforte *(1770)*, Figlio di Stecco *(1822),* Pallino *(1879)*, Menghino *(1938),* Bastiano *(1954)*
8 – Bacchino II *(1765)*
9 – Liberato *(1842)*
10 – Diavola *(1934)*
11 – Lollo *(1763)*, Mangiagatte *(1777)*, Barberino *(1926)*
12 – Innocenti Angelo *(1854)*
13 –
14 –
15 –
16 –
17 – Cappuccino *(1859),* Strigolo *(1929)*
18 –
19 – Pinturicchio *(1971)*
20 – Voragine *(1972)*
21 – Pilesse *(1837),* Pampero *(1966)*
22 – Biondo *(1912)*
23 –
24 –
25 – Toto *(1810)*, Casagli Angelo *(1822)*, Giamburrasca *(1938)*
26 – Clemente *(1970)*
27 – Groppasecca I *(1764)*, Boccaccia *(1912)*
28 – Prete *(1816),* Lampino *(1927)*
29 –
30 – Montermini Domenico *(1840)*
31 –

- SETTEMBRE -

(i giorni del mese delle nascite dei fantini e fra parentesi il relativo anno)

1 – Bagoga *(1948)*
2 – Biancalana *(1764)*, Morino V *(1922)*
3 –
4 – Ulisse *(1907)*, Vittorino *(1932)*
5 –
6 –
7 – Romeo *(1755)*
8 –
9 – Brunetto *(1849)*
10 –
11 – Foramacchie *(1791)*
12 – Faenza *(1954)*
13 – Buzzino *(1906)*
14 –
15 – Buriano *(1848)*, Parti e Vai *(1941)*
16 – Scricciolo *(1776)*
17 – Caratello *(1861)*
18 –
19 –
20 – Bovino *(1904)*, Randa *(1951)*
21 –
22 – Chiccone *(1875),* Ciambella *(1902)*, Rompighiaccio *(1923)*
23 – Benvenuto *(1867)*
24 –
25 – Nula *(1825)*, Stoccolungo *(1832)*, Ercolino *(1953)*
26 – Bubbolino II *(1944)*
27 – Ciancone *(1917)*, Ganghero *(1923)*
28 –
29 – Pilontra *(1826)*
30 –

- OTTOBRE -

(i giorni del mese delle nascite dei fantini e fra parentesi il relativo anno)

1 – Grinta *(1953)*, Lo Zedde *(1976)*
2 – Granchio II *(1924)*
3 – Campanino *(1808)*
4 – Nacche *(1746)*
5 – Bibbiena *(1874)*, Olinto *(1969),* Granito *(2003)*
6 – Natalino *(1827)*, Salasso *(1975)*, Mamassino *(1977)*
7 – Storto *(1813)*, Lorenzino *(1839)*, Sciò *(1874)*
8 –
9 – Piccolo Campanino *(1830)*
10 – Abbacchio *(1860)*
11 – Rancani *(1887)*
12 – Gistri Mugnaio *(1768)*
13 – Chellini Francesco *(1639)*, Brio *(1977)*
14 – Cappellaro *(1672)*
15 – Gobbo Chiarini *(1775)*, Bigonzo *(1817)*, Sèguito *(1936)*
16 – Tiburzi *(1974)*
17 – Rino *(1953)*
18 – Bozzetto *(1863),* Pietrino II *(1905)*
19 – Filuferru *(1979)*
20 –
21 – Bianchi Mugnaio *(1779)*, Sagrino *(1827)*
22 – Biba *(1935)*, Primula Rossa *(1953),* Shardana *(1997)*
23 –
24 –
25 –
26 – Rosso *(1882),* Tambani *(1991)*
27 –
28 – Cilla *(1819)*, Martellino II *(1880)*, Porcino *(1901)*
29 – Seccaticci Augustavo *(1854)*, Magnelli Nello *(1883)*
30 – Ministro *(1724),* Turbine *(1991)*
31 –

- NOVEMBRE -

(i giorni del mese delle nascite dei fantini e fra parentesi il relativo anno)

1 – Volpe *(1834)*, Gambino *(1842)*, Capretto *(1945)*
2 – Sorbino *(1752),* Broccolo *(1811),* Virgola *(1998)*
3 – Bicchierino *(1827)*
4 – Legno *(1958)*
5 –
6 – Bellocchio *(1995)*
7 – Pipistrello *(1813)*
8 – Ciaba *(1915)*
9 – Brutto *(1811)*, Dannato *(1855)*
10 – Smania *(1903)*
11 – Pacini Ferdinando *(1844)*
12 –
13 – Checchino *(1724)*, Zurlino *(1835)*, Cigna *(1863)*, Veleno I *(1928),* Morino VI *(1942)*
14 – Leone *(1862)*
15 – Mecarello *(1838)*
16 – Pagliarone *(1852)*
17 – Giuseppe di Vescovado *(1742)*
18 – Bichi Savino *(1827)*
19 –
20 –
21 –
22 –
23 – Ghisa *(1928)*, Nappa II *(1983),* Ares *(1994)*
24 – Barege *(1812)*, Contadino *(1829)*, Moro I *(1854)*
25 – L'Argentino *(1954)*
26 – Mone *(1631),* Morino IV *(1923)*
27 –
28 – Spagnoletto *(1824)*
29 – Lucchino *(1840),* Fulmine *(1883)*, Lenticchia *(1933)*
30 – Scintilla *(1975)*

- DICEMBRE -

(i giorni del mese delle nascite dei fantini e fra parentesi il relativo anno)

1 –
2 – Figlio di Manganello *(1780)*, Randellone *(1883)*
3 –
4 – Biggeri II *(1772)*, Bonino *(1802)*, Massimino I *(1854),* Bubbolo *(1891)*
5 – Chiodi Luca *(1870)*, Andrea *(1973)*
6 –
7 –
8 – Garibaldi *(1889),* Bazzino *(1954)*
9 –
10 – Ferrino *(1788)*, Pioviscola *(1868)*
11 –
12 – Budello *(1814)*, Piazzesi Luigi *(1836)*, Velluto *(1980)*
13 –
14 – Gobbo Saragiolo *(1809)*, Spavento *(1815)*
15 – Serafinaccio *(1784)*
16 – Vigni Tito *(1887)*
17 – Falchetto *(1920),* Amsicora *(1986)*
18 – Pancianera *(1778)*
19 –
20 – Biggèri I *(1768)*, Masino II *(1855)*
21 – Romano III *(1846)*
22 – Vigni Ugo *(1895)*
23 – Carburo *(1980)*
24 –
25 – Musingo *(1937)*
26 –
27 – Sbarbatino *(1787),* Trecciolino *(1968)*
28 –
29 – Figlio di Cappellaro *(1701)*, Tagatta *(1870),* Granatino *(1927)*
30 – Ragno *(1939)*
31 –

- SUI SOPRANNOMI DEI FANTINI -

Abbiamo scelto di elencare le schede dei fantini seguendo l'ordine alfabetico per soprannome - oggi identificativo obbligatorio per quelli che vogliono prendere parte al Palio - e pertanto ci pare doverosa questa pagina introduttiva.
Alla vigilia di ogni Carriera nella quale ci sono degli esordienti, i contradaioli hanno la curiosità di conoscere il soprannome che sarà assegnato ai nuovi arrivati in Piazza del Campo. E' una gara nella ricerca del miglior nome di battaglia da assegnare al proprio fantino che dovrà comunque acconsentire sulla scelta fatta dalla Contrada.
Sono spesso soprannomi che fanno riferimento ad auspicate doti di combattività e, tranne poche eccezioni, sono inventati per l'occasione, scelti fra varie opzioni, costruiti, non nati spontaneamente.
Una volta non era così, tanto che i soprannomi identificavano la persona non altrimenti riconoscibile dalla gente, che spesso ne ignorava addirittura il nome e cognome.
Erano inventati da tutti e da nessuno, che non si aggiungevano al nome e che talvolta persino lo sostituivano.
Molti erano attinenti alle caratteristiche fisiche: Gobbo *(Giuseppe Chiarini, Francesco Santini),* Fiammifero *(Emilio Lazzeri),* Leggerino *(Antonio Salmoria), Storto (Massimiliano Garuglieri),* Brutto *(Carlo Brandani),* Sordo *(Leopoldo Pasqualetti*), ecc; altre volte avevano origine dal mestiere: Mugnaino *(Giovan Battista Lanini),* Pettinaio *(Antonio Corgniolini*), Cappellaro *(Giovan Battista Pistoj),* Fornaio *(Luigi Inglesi);* oppure dal luogo di provenienza: Maremmanino *(Luigi Giraldini*), l'Argentino *(Jorge Cordon)*.
Ci è oscuro il motivo, ma talvolta i soprannomi che facevano riferimento alla toponomastica, non sempre corrispondevano ai luoghi di nascita dei soggetti:
Belgrado (*Gregorio Bini)* nacque a Empoli (FI) l'8 marzo 1790;
Livornese *(Vincenzo Parigi)* nacque a Siena l'11 febbraio 1793;
Fiorentino *(Antonio Vignali)* nacque a Poggibonsi (SI) il 13 maggio 1837;
Romano *(Faustino Falcini)* nacque ad Empoli (FI) il 21 dicembre 1846;
Montieri *(Celso Cianchi)* nacque ad Ancaiano (SI) il 19 febbraio 1859.
Ugualmente per alcuni non c'era corrispondenza con i nomi di battesimo. Ci riferiamo ai vari Romeo *(Bernardino Poggi),* Vittorio *(Gianluca Fais),* Natalino (*Giovacchino Bianchi),* Rocco *(Giuseppe Burrini),* Luchino *(Antonio Vigni)* e Bastiano *(Silvano Vigni).*
A partire dagli inizi del Novecento se ne segnalano molti anche di stampo meteoreologico, riferiti perlopiù alle presunte e personali doti caratteriali e di abilità: Pioviscola *(Agostino Papi),* Il Bufera *(Dario Colagè),* Ciclone *(Manolo Dejana),* Grandine *(Sebastiano Murtas),* Fulmine *(Guido Sampieri),* Nuvola *(Vincenzo Coluccio),* Tempesta *(Andrea Coghe),* Turbine *(Elias Mannucci).*
Abbiamo anche non pochi esempi dell'usanza di nomignoli trasmessi da padre in figlio: Pesce *(stesso soprannome di Giovanni e Pasquale Pescini),* Martellino *(stesso soprannome di Antonio e Guido Duchi)* Bubbolino *(stesso soprannome di Dino e Cesare Pieraccini)* e Canapino *(stesso soprannome di Enrico e Leonardo Viti).*
Ciocio *(Angelo Giusti)* invece lo trasmise al figlio Ferdinando, non fantino, ma focoso ondaiolo.
Terminiamo questa rassegna con quelli dall'origine non facilmente decifrabile: Nacche *(Luigi Sucini),* Girocche *(Angelo Romualdi),* Bachicche *(Mario Bernini),* Tagatta *(Vincenzo Terzuoli*), Pilesse *(Agostino Pieri).* Sono probabilmente storpiature di nomi, difficili da catalogare.

- LE SCHEDE DEI FANTINI -

Nelle pagine a seguire, oltre che a delle possibili curiosità, viene riportato nell'ordine: il soprannome, il nome, il cognome, il luogo, la data di nascita e talvolta anche quella di morte; la possibile parentela con altri omologhi; il numero dei Palii disputati, la data dell'esordio e del termine della carriera e l'eventuale vittoria, con il nome della Contrada nella quale aveva corso il fantino in oggetto.

Pietro Tarquini detto Bicchierino

ABBACCHIO (Valentino Angelini) *(spesso trascritto erroneamente Valente Angiolini)*
Nato ad Asciano (SI) il 10 ottobre 1860
Palii disputati 8 (dal 16.8.1885 al 23.9.1896), vinti nessuno

ACCIUGA (Mario Bissiri)
Nato a Borore (NU) il 19 aprile 1936, morto nei dintorni di Sovicille (SI) il 4 febbraio 1965
Cognato di Morino VI
Palii disputati 3 (dal 2.7.1962 al 2.7.1963), vinti nessuno

ACETO (Andrea De Gortes)
Nato a Olbia (SS) il 1° maggio 1943
Palii disputati 58 (dal 2.7.1964 al 2.7.1996), vinti 14
Le vittorie: Aquila 2.7.1965; Oca 16.8.1968; Oca 21.9.1969; Tartuca 2.7.1972; Istrice 17.9.1972; Selva 16.8.1974; Chiocciola 17.8.1975; Civetta 18.8.1976; Oca 16.8.1977; Aquila 16.8.1979; Leocorno 17.8.1980; Oca 2.7.1984; Oca 2.7.1985; Aquila 3.7.1992
Vinse la prima volta al suo 3° Palio corso all'età di circa 22 anni e 2 mesi
E' stato il fantino che ha corso di più di tutti nell'Oca: 19 volte con 5 vittorie
Con 3 successi, è il fantino che ha vinto di più nell'Aquila
Con 5 successi, è il fantino che ha vinto di più nell'Oca

AMSICORA (Antonio Siri)
Nato ad Ozieri (SS) il 17 dicembre 1986
Palii disputati 7 (dal 2.7.2010 al 16.8.2019), vinti nessuno

ANDREA (Stefano Lobina)
Nato a Oristano il 5 dicembre 1973
Palii disputati 4 (dal 2.7.1996 al 2.7.2000), vinti nessuno

ANSANELLO (Ansano Giovannelli)
Nato a Murlo (SI) il 20 maggio 1858, morto a Siena il 12 settembre 1911
Palii disputati 17 (dal 16.8.1877 al 28.9.1902), vinti 2
Le vittorie: Lupa 16.8.1889; Tartuca 16.8.1895
Vinse la prima volta al suo 4° Palio corso all'età di circa 31 anni e 3 mesi

ARAMIS (Costiero Ducci)
Nato ad Acquaviva di Montepulciano (SI) il 16 marzo 1950
Figlio di Morino IV
Palii disputati 3 (dal 2.7.1972 al 17.9.1972), vinti nessuno

ARES (Federico Arri)
Nato ad Asti il 23 novembre 1994
Palii disputati 5 (dal 20.10.2018 al 2.7.2023, vinti nessuno

BACCHINO II (Pietro Bacchini)
Nato a Monastero (SI) l'8 agosto 1765, morto a Siena il 19 luglio 1813
Nonno di Figlio di Bonino e suocero di Bonino
Palii disputati 10 (dal 17.4.1791 al 16.8.1798), vinti nessuno

BACHICCHE (Mario Bernini)
Nato a Siena il 13 marzo 1837, morto a Siena il 27 dicembre 1902
Fratello di Stralanchi
Palii disputati 49 (dal 16.8.1850 al 16.8.1889), vinti 13
Le vittorie: Tartuca 16.8.1861; Giraffa 15.8.1862; Onda 28.9.1862; Chiocciola 3.7.1864; Nicchio 2.7.1867; Lupa 15.8.1867; Bruco 3.7.1870; Nicchio 2.7.1871; Istrice 2.7.1873; Nicchio 16.8.1878; Selva 17.8.1879; Chiocciola 3.7.1882; Chiocciola 2.7.1885
Vinse la prima volta al suo 6° Palio corso all'età di circa 24 anni e 6 mesi
E' stato il fantino che ha corso più di tutti nel Nicchio: 12 volte con 3 vittorie
Con Vittorino, con 3 successi, è il fantino che ha vinto di più nel Nicchio

BAGOGA (Piero Fagnani)
Nato a Montalcino (SI) il 1° settembre 1948
Palii disputati 1 (2.7.1970), vinti nessuno

BAINO (Antonio Giorgi)
Nato a Cinigiano (GR) il 31 marzo 1935
Cognato di Falchetto
Palii disputati 11 (dal 2.7.1967 al 16.8.1972), vinti 1
La vittoria: Selva 16.8.1970
La sua unica vittoria la conseguì all'8° Palio corso all'età di circa 35 anni e 5 mesi

BARBERINO (Mario Pieraccini)
Nato a Seggiano (GR) l'11 agosto 1926, morto a San Gimignano (SI) il 4 maggio 2012
Palii disputati 1 (16.8.1945), vinti nessuno

BARBONE (Filippo Meloni)
Nato a Canepina (VT) il 18 luglio 1845, morto a Capranica (VT) l'8 settembre 1897
Padre di Picino e nonno di Meloncino
Palii disputati 4 (dal 15.8.1872 al 2.7.1881), vinti nessuno

BAREGE (Vincenzo Cardelli)
Nato a San Giuliano Terme (PI) il 24 novembre 1812
Palii disputati 2 (dal 2.7.1832 al 16.8.1832), vinti nessuno

BASTIANO (Silvano Vigni)
Nato a Monteroni d'Arbia (SI) il 7 agosto 1954
Cugino di Castoro
Palii disputati 30 (dal 3.7.1978 al 2.7.1996), vinti 5
Le vittorie: Selva 3.7.1978; Selva 7.9.1980; Aquila 2.7.1981; Leocorno 3.7.1983; Giraffa 2.7.1990
Vinse la prima volta al suo 1° Palio corso all'età di circa 23 anni e 11 mesi
Con Bonito da Silva, Gano di Catera e Piaccina, è stato il fantino che ha corso più di tutti nella Selva: 7 volte con 2 vittorie

BATTAGLIA (Giorgio Giornelli)
Nato a Poggibonsi (SI) il 13 febbraio 1972
Palii disputati 1 (16.8.1997), vinti nessuno

BATTICUORE (Claudio Bandini)
Nato a Faenza (RA) il 22 luglio 1969
Palii disputati 1 (2.7.2004), vinti nessuno

BAULE (Agostino Pavolini) *(trascritto anche Paolini)*
Nato a Taverne d'Arbia (SI) il 22 gennaio 1815
Palii disputati 5 (dal 16.8.1841 al 2.7.1843), vinti nessuno

BAZZA (Eletto Alessandri)
Nato a Cinigiano (GR) il 27 febbraio 1927, morto a Casteldelpiano (GR) il 2 agosto 2003
Padre di Bazzino
Palii disputati 36 (dal 16.8.1947 al 17.8.1975), vinti 6
Le vittorie: Chiocciola 2.7.1949; Selva 16.8.1965; Drago 2.7.1966; Selva 16.8.1967; Giraffa 2.7.1970; Giraffa 16.8.1971
Vinse la prima volta al suo 2° Palio corso all'età di circa 22 anni e 5 mesi
E' stato il fantino che ha corso più di tutti nel Drago: 10 volte con 1 vittoria
Insieme a Il Pesse e Mattiaccio, con 2 successi, è il fantino che ha vinto di più nella Giraffa

BAZZINO (Massimo Alessandri)
Nato a Arcidosso (GR) l'8 dicembre 1954
Figlio di Bazza
Palii disputati 26 (dal 2.7.1973 al 2.7.1993), vinti 2
Le vittorie: Valdimontone 2.7.1974; Chiocciola 16.8.1982
Vinse la prima volta al suo 2° Palio corso all'età di circa 19 anni e 7 mesi

BECCAMORTO (Tommaso Giannelli)
Nato a Siena il 24 febbraio 1784, morto a Siena il 18 settembre 1850
Padre di Didi e consuocero di Caino I
Palii disputati 1 (18.8.1842), vinti nessuno

BELFORTE (Ansano Tocci)
Nato a Belforte (SI) il 7 agosto 1770, morto a Belforte (SI) l'11 febbraio 1843
Palii disputati 2 (dal 2.7.1793 al 16.8.1793), vinti nessuno

BELGRADO (Gregorio Bini)
Nato a Empoli (FI) l'8 marzo 1790, morto a Empoli (FI) il 18 gennaio 1847
Fratello di Ciccina, nonno di Filusella, cugino di Figlio di Piaccina e di Giuseppetto
Palii disputati 9 (dal 2.7.1815 al 18.8.1822), vinti nessuno

BELLINO II (Angelo Volpi)
Nato a Monteroni d'Arbia (SI) il 10 febbraio 1876, ancora in vita nel 1917
Fratello di Antonio Volpi
Palii disputati 13 (dal 2.7.1896 al 16.8.1906), vinti 4
Le vittorie: Tartuca 16.8.1898; Lupa 16.8.1899; Drago 2.7.1900; Nicchio 9.9.1900
Vinse la prima volta al suo 6° Palio corso all'età di circa 22 anni e 6 mesi
E' stato il primo fantino a vincere nel XX Secolo

BELLOCCHIO (Enrico Bruschelli)
Nato a Siena il 6 novembre 1995
Figlio di Trecciolino
Palii disputati 9 (dal 2.7.2014 al 17.8.2024), vinti nessuno

BELLOCCIO (Giovanni Simoncini)
Nato a Siena il 21 luglio 1783, morto a Siena il 5 ottobre 1831
Palii disputati 8 (dal 14.5.1809 al 16.8.1825), vinti nessuno

BENIAMINO (Bernardino Calvellini)
Nato a Siena il 25 maggio 1797, morto a Siena il 24 marzo 1869
Palii disputati 1 (18.8.1842), vinti nessuno

BENVENUTO (Benvenuto Fineschi)
Nato a Campagnatico (GR) il 23 settembre 1867, morto a Siena il 3 marzo 1946
Zio acquisito di Memmo
Palii disputati 7 (dal 16.8.1903 al 16.8.1914), vinti 1
La vittoria: Istrice 2.7.1905
La sua unica vittoria la conseguì al 3° Palio corso all'età di circa 37 anni e 10 mesi

BEPPACCIO (Giuseppe Straccali)
Nato a Ponte d'Arbia (SI) il 7 giugno 1798, morto a Siena il 23 maggio 1840
Cognato di Cicciolesso
Palii disputati 7 (dal 3.7.1836 al 16.8.1839), vinti 1
La vittoria: Civetta 16.8.1838
La sua unica vittoria la conseguì al 5° Palio corso all'età di circa 40 anni e 2 mesi

BEPPE LORDO (Giuseppe Franci)
Nato a Siena il 18 marzo 1777, ancora in vita nel 1815
Palii disputati 1 (16.8.1799), vinti nessuno

BEPPINO (Giuseppe Noci)
Nato a Empoli (FI) il 22 giugno 1864, morto a Siena il 26 ottobre 1902
Fratello di Bruscolo
Palii disputati 10 (dal 16.8.1881 al 16.8.1901), vinti nessuno

BERSAGLIA (Gesualdo Bersaglia)
Nato a Ischia di Castro (VT) il 18 febbraio 1954
Palii disputati 1 (2.7.1981), vinti nessuno

BETTO (Pietro Betti)
Nato a Lucignano val di Chiana (AR) il 4 giugno 1822
Fratello di Spavento
Palii disputati 9 (dal 16.8.1840 al 2.7.1844), vinti 1
La vittoria: Nicchio 18.8.1841
La sua unica vittoria la conseguì al 4° Palio corso all'età di circa 19 anni e 2 mesi

BIANCALANA (Angiolo Menghetti)
Nato a Empoli (FI) il 2 settembre 1764, morto prima del 1806
Padre di Giuseppetto e fratello di Piaccina
Palii disputati 5 (dal 17.8.1794 al 17.8.1800), vinti nessuno

BIANCHI MUGNAIO (Giuseppe Bianchi)
Nato a Siena il 21 ottobre 1779, morto a Taverne d'Arbia (SI) il 15 marzo 1841
Cognato di Brandino, Brandino II, Cicciolesso e Ghiozzo
Palii disputati 3 (dal 2.7.1802 al 17.8.1806), vinti nessuno

BIBA (Umberto Castiglionesi)
Nato a Pozzuolo (PG) il 22 ottobre 1936, morto a Santo Domingo il 14 settembre 2017
Palii disputati 12 (dal 2.7.1956 al 2.7.1964), vinti 1
La vittoria: Istrice 16.8.1958
La sua unica vittoria la conseguì al 5° Palio corso all'età di circa 21 anni e 10 mesi

BIBBIENA (Francesco Romualdi)
Nato a Castel S.Niccolò (AR) il 5 ottobre 1874, morto a Siena il 5 aprile 1906
Palii disputati 2 (dal 16.8.1897 al 16.8.1901), vinti nessuno

BICCHIERINO (Pietro Tarquini)
Nato a Montepulciano (SI) il 3 novembre 1827, ancora in vita nel 1857
Palii disputati 9 (dal 16.8.1843 al 16.8.1850), vinti 1
La vittoria: Nicchio 2.7.1844
La sua unica vittoria la conseguì al 2° Palio corso all'età di circa 16 anni e 8 mesi

BICHI SAVINO
Nato a Colle Malamerenda (SI) il 18 novembre 1827, morto a Lucignano (SI) il 19 marzo 1903
Palii disputati 1 (15.8.1848), vinti nessuno

BIGGERI I (Tommaso Felloni)
Nato a Val di Pugna (SI) il 20 dicembre 1768, morto a Siena il 14 giugno 1810
Palii disputati 34 (dal 2.7.1783 al 16.8.1809), vinti 10
Le vittorie: Torre 2.7.1783; Chiocciola 2.7.1788; Torre 17.8.1795; Aquila 2.7.1796; Torre 16.8.1796; Tartuca 2.7.1802; Valdimontone 2.7.1808; Torre 14.5.1809; Leocorno 2.7.1809; Lupa 16.8.1809
Vinse la prima volta al suo 1° Palio corso all'età di circa 14 anni e 7 mesi
E' l'unico ad aver vinto tre Palii nello stesso anno (1809)

BIGGERI II (Lorenzo Nardi)
Nato a Siena il 4 dicembre 1772, ancora in vita nel 1800
Non sappiamo quanti Palii abbia disputato, vinti nessuno

BIGHINO (Valter Pusceddu)
Nato a Pegli (GE) il 16 aprile 1981
Palii disputati 28 (dal 2.7.1999 al 16.8.2023), vinti nessuno

BIGONZO (Luigi Petrini)
Nato a Rapolano (SI) il 15 ottobre 1817, morto a Siena il 19 maggio 1883
Palii disputati 5 (dal 16.8.1843 al 4.7.1847), vinti nessuno

BIONDINO (Alfio Tacconi)
Nato a Roccastrada (GR) il 16 giugno 1923, morto a Grosseto il 20 aprile 2000
Palii disputati 9 (dal 16.8.1945 al 2.7.1949), vinti nessuno

BIONDO (Primo Arzilli)
Nato a Campiglia Marittima (LI) il 22 agosto 1912, morto a Grosseto il 6 marzo 1992
Palii disputati 35 (dal 16.8.1935 al 16.8.1956), vinti 5
Le vittorie: Civetta 16.8.1945; Civetta 18.5.1947; Oca 2.7.1948; Civetta 16.8.1949; Selva 16.8.1953
Vinse la prima volta al suo 10° Palio corso all'età di circa 33 anni
Con Piaccina, con 3 successi, è il fantino che ha vinto di più nella Civetta

BIRICHICCHI (Pietro Fantacci)
Nato a Siena l'8 maggio 1858, morto a Siena il 14 agosto 1919
Palii disputati 14 (dal 16.8.1887 al 4.7.1897), vinti nessuno

BOCCACCIA (Amaranto Urbani)
Nato a Selci Sabino (RI) il 27 agosto 1912, morto a Roma il 19 giugno 1956
Palii disputati 24 (dal 3.7.1932 al 16.8.1953), vinti nessuno

BOGGIONE (Santi Sprugnoli)
Nato a Monteliscai (SI) il 17 gennaio 1855, morto a Siena il 13 gennaio 1936
Palii disputati 17 (dal 4.7.1880 al 17.8.1890), vinti 2
Le vittorie: Civetta 2.7.1884; Bruco 16.8.1884
Vinse la prima volta al suo 8° Palio corso all'età di circa 29 anni e 6 mesi

BONINO (Giovanni Buoni)
Nato a Santa Regina (SI) il 4 dicembre 1802, ancora in vita nel 1867
Padre di Figlio di Bonino e genero di Bacchino II
Palii disputati 41 (dal 2.7.1819 al 17.8.1845), vinti 3
Le vittorie: Oca 16.8.1820; Oca 17.8.1827; Civetta 2.7.1828
Vinse la prima volta al suo 4° Palio corso all'età di circa 17 anni e 8 mesi

BONITO DA SILVA (Guido Tomassucci)
Nato a Trevigiano Romano (RM) il 1° gennaio 1968
Palii disputati 19 (dal 16.8.1986 al 2.7.2004), vinti 1
La vittoria: Selva 2.7.1987
La sua unica vittoria la conseguì al 2° Palio corso all'età di circa 19 anni e 6 mesi
Con Bastiano, Gano di Catera e Piaccina, è stato il fantino che ha corso più di tutti nella Selva: 7 volte con 1 vittoria

BOTTO (Agostino Rochi)
Nato a Belforte (SI) il 7 febbraio 1780, ancora in vita nel 1841
Fratello di Fratello di Botto
Palii disputati 19 (dal 16.8.1796 al 30.3.1819), vinti 1
La vittoria: Giraffa 3.7.1807
La sua unica vittoria la conseguì al 4° Palio corso all'età di circa 27 anni e 5 mesi

BOVINO (Umberto Baldini)
Nato a Montevarchi (AR) il 20 settembre 1904, morto a Firenze il 18 ottobre 1982
Palii disputati 11 (dal 16.8.1927 al 16.8.1939), vinti 2
Le vittorie: Nicchio 16.8.1927; Giraffa 2.7.1936
Vinse la prima volta al suo 1° Palio corso all'età di circa 22 anni e 11 mesi

BOZZETTO (Ulisse Betti)
Nato a Chiusdino (SI) il 18 ottobre 1863, morto a Chiusdino (SI) il 12 ottobre 1943
Zio di Ulisse
Palii disputati 22 (dal 16.8.1889 al 3.7.1908), vinti 4
Le vittorie: Selva 2.7.1891; Onda 3.7.1892; Onda 29.5.1893; Civetta 2.7.1893
Vinse la prima volta al suo 4° Palio corso all'età di circa 27 anni e 9 mesi

BOZZOLO (Bruno Deriu)
Nato a Bonorva (SS) il 26 maggio 1941, morto a Civita Castellana (VT) il 12 settembre 2002
Palii disputati 10 (dal 16.8.1960 al 24.9.1967), vinti nessuno

L'abitazione dei Brandani

BRANDINO I (Matteo Brandani)
Nato a Taverne d'Arbia (SI) il 18 gennaio 1784, morto a Siena il 17 aprile 1840
Padre di Brutto, Giacco e Prete, cognato di Bianchi Mugnaio, fratello di Brandino II, Cicciolesso e Ghiozzo
Palii disputati 48 (dal 16.8.1805 al 17.8.1835), vinti 3
Le vittorie: Istrice 17.8.1806; Lupa 2.7.1820; Chiocciola 2.7.1822
Vinse la prima volta al suo 3° Palio corso all'età di circa 22 anni e 7 mesi
E' stato il fantino che ha corso più di tutti nella Lupa: 8 volte con 1 vittoria

BRANDINO II (Angiolo Brandani)
Nato a Taverne d'Arbia (SI) il 12 febbraio 1788
Fratello di Brandino I, Cicciolesso, Ghiozzo e cognato di Bianchi Mugnaio
Palii disputati 7 (dal 2.7.1808 al 16.8.1811), vinti nessuno

BRANDINO MINORE (Agostino Brandani)
Nato a Taverne d'Arbia il 4 marzo 1816, ancora in vita nel 1836
Figlio di Cicciolesso, fratello di Pipistrello e cugino di Campanino
Palii disputati 1 (2.7.1835), vinti nessuno

BRECCHINO (Giuseppe Brecchi)
Nato a Siena il 15 luglio 1759, ancora in vita nel 1800
Suocero di Cicciolesso
Palii disputati 7 (dal 2.7.1778 al 16.8.1781), vinti 1
La vittoria: Onda 16.8.1779
La sua unica vittoria la conseguì al suo 4° Palio corso all'età di circa 20 anni e 1 mese

BRIGANTE (Carlo Sanna)
Nato a Sindia (NU) il 20 marzo 1989
Palii disputati 17 (dal 16.8.2014 al 17.8.2024), vinti 3
Le vittorie: Onda 16.8.2017; Oca 16.8.2023; Onda 4.7.2024
Vinse la prima volta al suo 7° Palio corso all'età di circa 28 anni e 5 mesi

BRIO (Andrea Mari)
Nato a Rosia (SI) il 13 ottobre 1977, morto a Bolgheri (LI) il 17 maggio 2021
Palii disputati 32 (dal 16.8.2001 al 16.8.2019), vinti 6
Le vittorie: Pantera 2.7.2006; Civetta 16.8.2009; Giraffa 16.8.2011; Civetta 16.8.2014; Torre 2.7.2015; Drago 2.7.2018
Vinse la prima volta al suo 8° Palio corso all'età di circa 28 anni e 9 mesi

BROCCOLO (Pietro Venturi)
Nato a San Giuliano (PI) il 2 novembre 1811
Palii disputati 1 (2.7.1846), vinti nessuno

BRUCIA (Girolamo Frosini)
Nato a Siena il 18 marzo 1687
Non sappiamo quanti Palii abbia disputato, vinti 1
La vittoria: Valdimontone 2.7.1704
La sua unica vittoria la conseguì all'età di circa 17 anni e 4 mesi

BRUNETTO (Emilio Scatizzi)
Nato a Alberoro (AR) il 9 settembre 1849, ancora in vita nel 1878
Palii disputati 1 (4.7.1875), vinti nessuno

BRUSCOLO (Michele Noci)
Nato a Empoli (FI) il 10 gennaio 1862, morto il 19 giugno 1931
Fratello di Beppino
Palii disputati 3 (dal 4.7.1880 al 3.7.1882), vinti nessuno

BRUTTO (Carlo Brandani)
Nato a Taverne d'Arbia (SI) il 9 novembre 1811, morto a Siena il 18 febbraio 1888
Figlio di Brandino, fratello di Giacco e Prete, cugino di Pipistrello e Brandino Minore
Palii disputati 18 (dal 2.7.1828 al 16.8.1838), vinti 1
La vittoria: Torre 16.8.1831
La sua unica vittoria la conseguì al 6° Palio corso all'età di circa 19 anni e 9 mesi

BUBBOLINO I (Dino Pieraccini)
Nato a Manciano (GR) il 1° maggio 1916, morto a Roma il 7 maggio 1976
Padre di Bubbolino II
Palii disputati 9 (dal 16.8.1936 al 16.8.1950), vinti nessuno

BUBBOLINO II (Cesare Pieraccini)
Nato a Seggiano (GR) il 26 settembre 1944
Figlio di Bubbolino e cugino di Morino V
Palii disputati 2 (dal 2.7.1968 al 2.7.1969), vinti nessuno

BUBBOLO (Aldo Mantovani)
Nato a Siena il 4 dicembre 1891, morto a Siena il 12 dicembre 1953
Palii disputati 30 (dal 13.9.1910 al 2.7.1936), vinti 4
Le vittorie: Drago 16.8.1911; Tartuca 16.8.1914; Pantera 2.7.1926; Oca 16.8.1931
Vinse la prima volta al suo 3° Palio corso all'età di circa 19 anni e 8 mesi

BUCEFALO (Maurizio Farnetani)
Nato a Farneta (AR) il 21 giugno 1958
Palii disputati 17 (dal 16.8.1984 al 16.8.1997), vinti 1
La vittoria: Aquila 16.8.1988
La sua unica vittoria la conseguì al 6° Palio corso all'età di circa 30 anni e 2 mesi

BUCHER (Giuseppe Morandini)
Nato a Levane (AR) il 15 aprile 1799, ancora in vita nel 1836
Palii disputati 2 (dal 2.7.1832 al 16.8.1832), vinti nessuno

BUDELLO (Luigi Lusini)
Nato a Siena il 12 dicembre 1814
Palii disputati 1 (18.8.1842), vinti nessuno

BURIANO (Luigildo Giustini)
Nato a Buriano (GR) il 15 settembre 1848
Palii disputati 1 (17.8.1890), vinti nessuno

BUZZINO (Luigi Vannozzi)
Nato a Cascina (PI) il 13 settembre 1906, morto a Livorno il 12 aprile 1984
Palii disputati 1 (14.9.1928), vinti nessuno

CAINO I (Niccolò Chiarini)
Nato a Siena il 12 marzo 1784, morto a Siena il 25 settembre 1836
Padre di Figlio di Caino, fratello di Gobbo Chiarini e consuocero di Beccamorto
Palii disputati 60 (dal 16.8.1799 al 2.7.1831), vinti 14
Le vittorie: Oca 16.8.1804; Istrice 2.7.1805; Giraffa 16.8.1805; Pantera 16.8.1808; Onda 2.7.1810; Oca 16.8.1810; Tartuca 16.8.1813; Leocorno 16.8.1815; Bruco 2.7.1816; Torre 16.8.1816; Tartuca 2.7.1817, Bruco 2.7.1818, Civetta 30.3.1819; Onda 16.8.1825
Vinse la prima volta al suo 7° Palio corso all'età di circa 20 anni e 5 mesi
Come Ciocio e Gobbo Chiarini, corse in tutte 17 le Contrade
Come Dorino e Tittia conseguì tre cappotti
E' stato il fantino che ha corso più di tutti nella Pantera: 7 volte con 1 vittoria

CAINO II (Pilade Del Porro)
Nato a Siena il 14 luglio 1885, ancora in vita nel 1918
Palii disputati 6 (dal 4.7.1909 al 17.8.1913), vinti nessuno

CAMPANINO (Francesco Bianchini)
Nato a Siena il 3 ottobre 1808
Padre di Piccolo Campanino, genero di Cicciolesso, cugino di Pipistrello e Brandino Minore
Palii disputati 55 (dal 2.7.1827 al 16.8.1860), vinti 9
Le vittorie: Leocorno 17.8.1828; Civetta 2.7.1830; Istrice 16.8.1830; Pantera 2.7.1835; Aquila 2.7.1837; Civetta 16.8.1840; Oca 2.7.1841; Lupa 16.8.1841; Tartuca 2.7.1843
Vinse la prima volta al suo 4° Palio corso all'età di circa 19 anni e 10 mesi
Corse senza interruzione per 44 volte: dal 2.7.1827 al 16.8.1847

CANALI TIZIO
Nato a Guardea (TR) il 18 febbraio 1899, morto a Roma il 16 aprile 1962
Palii disputati 2 (dal 2.7.1927 al 3.7.1930), vinti nessuno

CANAPETTA (Antonio Trinetti)
Nato ad Allumiere (RM) il 27 giugno 1936, morto a Roma il 10 luglio 1992
Palii disputati 32 (dal 2.7.1959 al 2.7.1975), vinti 3
Le vittorie: Drago 16.8.1962; Chiocciola 17.8.1966; Chiocciola 2.7.1968
Vinse la prima volta al suo 8° Palio corso all'età di circa 26 anni e 2 mesi
E' stato il fantino che ha corso più di tutti nella Chiocciola: 7 volte con 2 vittorie

CANAPINO I (Enrico Viti)
Nato a Montalcino (SI) il 18 aprile 1909, morto a Siena il 16 settembre 1984
Padre di Canapino II
Palii disputati 5 (dal 2.7.1928 al 16.8.1930), vinti 1
La vittoria: Nicchio 16.8.1928
La sua unica vittoria la conseguì al 2° Palio corso all'età di circa 19 anni e 4 mesi

CANAPINO II (Leonardo Viti)
Nato a Siena il 12 maggio 1942, morto a Siena il 29 marzo 2007
Figlio di Canapino I
Palii disputati 46 (dal 2.7.1960 al 13.9.1986), vinti 3
Le vittorie: Pantera 2.7.1963; Tartuca 2.7.1967; Pantera 2.7.1971
Vinse la prima volta al suo 7° Palio corso all'età di circa 21 anni e 2 mesi
E' stato il fantino che ha corso più di tutti nella Tartuca: 10 volte con 1 vittoria
Con Cianchino, con 2 successi, è il fantino che ha vinto di più nella Pantera

CAPANNA (Giovanni Maria Cappannini)
Nato a Siena il 21 gennaio 1703
Non sappiamo quanti Palii abbia disputato, vinti 5
Le vittorie: Lupa 2.7.1723; Civetta 2.7.1727; Lupa 16.8.1727; Drago 2.7.1729; Valdimontone 16.8.1729
La sua prima vittoria la conseguì all'età di circa 20 anni e 6 mesi
Con Bastianone, Tripolino e Scompiglio, con 2 successi, è il fantino che ha vinto di più nella Lupa

CAPPELLARO (Giovan Battista Pistoj)
Nato a San Quirico d'Orcia (SI) il 14 ottobre 1672, morto a Siena il 20 agosto 1732
Padre di Figlio di Cappellaro
Non sappiamo quanti Palii abbia disputato, vinti 9
Le vittorie: Valdimontone 2.7.1705; Selva 2.7.1707; Oca 16.8.1707; Onda 16.8.1713; Selva 2.7.1715; Giraffa 16.8.1715; Oca 2.7.1718; Istrice 2.7.1721; Chiocciola 2.7.1722
La sua prima vittoria la conseguì all'età di circa 32 anni e 9 mesi

CAPPUCCINO (Rinaldo Pasqualetti)
Nato a Volterra (PI) il 17 agosto 1859
Fratello di Sordo
Palii disputati 7 (dal 2.7.1876 al 16.8.1881), vinti nessuno

CAPRETTO (Pietro Migheli)
Nato a Usini (SS) il 1° novembre 1945
Fratello di Musino e zio di Girolamo
Palii disputati 3 (dal 2.7.1969 al 16.8.1970), vinti nessuno

CARATELLO (Nicola Evangelisti)
Nato a Pitigliano (GR) 17 settembre 1861
Palii disputati 1 (3.7.1882), vinti nessuno

CARBURO (Giosuè Carboni)
Nato a Nuoro il 23 dicembre 1980
Palii disputati 8 (dal 2.7.2011 al 16.8.2023), vinti nessuno

CARNACCIA (Giuseppe Rabazzi)
Nato a Siena il 17 marzo 1715, morto a Siena il 9 novembre 1791
Suocero di Castagnino
Non sappiamo quanti Palii abbia disputato, vinti 1
La vittoria: Selva 2.7.1739
La sua unica vittoria la conseguì all'età di circa 24 anni e 4 mesi

CARTONE (Pietro Cartoni)
Nato a Rapolano (SI) il 15 maggio 1907, morto a Bagno a Ripoli (FI) il 16 agosto 1986
Palii disputati 1 (16.8.1935), vinti nessuno

CASAGLI ANGELO
Nato a Siena il 25 agosto 1822, morto a Siena il 29 novembre 1855
Palii disputati 1 (18.8.1841), vinti nessuno

CASTAGNINO (Giuseppe Fontanelli)
Nato a Siena il 16 marzo 1738, morto fra il 1786 e il 1805
Genero di Carnaccia
Non sappiamo quanti Palii abbia disputato, vinti 1
La vittoria: Chiocciola 16.8.1770
La sua unica vittoria la conseguì all'età di circa 32 anni e 5 mesi

CASTANGIA (Efisio De Muru)
Nato a Meana Sardo (NU) il 22 giugno 1954, morto a Milano il 17 giugno 1998
Palii disputati 2 (dal 2.7.1984 al 16.8.1985), vinti nessuno

CASTORO (Mario Vigni)
Nato ad Asciano (SI) il 19 marzo 1959
Cugino di Bastiano
Palii disputati 1 (2.7.1982), vinti nessuno

CECCARELLI RAFFAELLO
Nato a Siena l'11 marzo 1859, morto a Siena il 15 agosto 1940
Palii disputati 3 (dal 3.7.1882 al 16.8.1885), vinti nessuno

CECCHINO (Francesco Merlotti)
Nato a Siena il 21 luglio 1854, morto a Siena il 25 febbraio 1882
Palii disputati 3 (dal 17.8.1873 al 4.7.1880), vinti nessuno

CECCO (Francesco Galassi)
Nato a Empoli (FI) il 12 gennaio 1845
Cugino di Nula e nipote di Piaccina
Palii disputati 23 (dal 2.7.1867 al 2.7.1885), vinti nessuno

CHECCHINO (Francesco Manganelli)
Nato a Siena il 13 novembre 1724, morto a Siena il 3 settembre 1780
Non sappiamo quanti Palii abbia disputato, vinti 6
Le vittorie: Selva 17.8.1750; Torre 16.8.1752; Torre 2.7.1762; Drago 2.7.1763; Pantera 2.7.1764; Torre 16.8.1764
La sua prima vittoria la conseguì all'età di circa 25 anni e 9 mesi

CHELLINI FRANCESCO
Nato a Siena il 13 ottobre 1639, morto a Siena il 17 agosto 1700
Non sappiamo quanti Palii abbia disputato, vinti 1
La vittoria: Leocorno 3.6.1664
La sua unica vittoria la conseguì all'età di circa 24 anni e 9 mesi

CHICCONE (Ernesto Felli)
Nato a Siena il 22 settembre 1875, morto a Casorate Sempione (VA) il 13 febbraio 1937
Palii disputati 10 (dal 2.7.1900 al 17.8.1919), vinti 1
La vittoria: Selva 16.8.1901
La sua unica vittoria la conseguì al 4° Palio corso all'età di circa 25 anni e 11 mesi

CHIODI LUCA
Nato a Vetralla (VT) il 5 dicembre 1870, morto a Vetralla (VT) l'8 marzo 1950
Palii disputati 1 (3.7.1892), vinti nessuno

CIABA (Mario Luschi)
Nato a Giuncarico (GR) l'8 novembre 1915, morto a Grosseto il 18 aprile 2011
Figlio di Cispa e fratello di Cittino I
Palii disputati 1 (2.7.1949), vinti nessuno

CIAMBELLA (Primetto Cortigiani)
Nato ad Asciano (SI) il 22 settembre 1902, morto a Siena il 1° giugno 1992
Palii disputati 2 (dal 2.7.1945 al 20.8.1945), vinti nessuno

CIANCHINO (Salvatore Ladu)
Nato a Bono (SS) il 3 febbraio 1958
Palii disputati 46 (dal 3.7.1978 al 2.7.2005), vinti 8
Le vittorie: Pantera 16.8.1978; Nicchio 16.8.1984; Onda 16.8.1985; Pantera 16.8.1987; Valdimontone 16.8.1990; Tartuca 3.7.1991; Onda 2.7.1995; Bruco 16.8.1996
Vinse la prima volta al suo 2° Palio corso all'età di circa 20 anni e 5 mesi
E' stato il fantino che ha corso più di tutti nel Bruco: 8 volte con 1 vittoria
Con Canapino II, con 2 successi, è il fantino che ha vinto di più nella Pantera

CIANCONE (Giuseppe Gentili)
Nato a Manziana (RM) il 27 settembre 1917, morto a Perugia il 24 giugno 1978
Fratello di Sughero
Palii disputati 40 (dal 16.8.1945 al 2.7.1971), vinti 9
Le vittorie: Giraffa 16.8.1946; Nicchio 2.7.1947; Onda 2.7.1950; Pantera 2.7.1951; Tartuca 16.8.1951; Bruco 2.7.1955; Oca 16.8.1959; Civetta 4.9.1960; Onda 2.7.1969
Vinse la prima volta al suo 3° Palio corso all'età di circa 28 anni e 11 mesi
E' stato il fantino che ha corso più di tutti nell'Onda: 12 volte con 2 vittorie

CIARAMELLA (Giuseppe Baldini)
Nato a Siena il 19 luglio 1767, ancora in vita nel 1800
Palii disputati 1 (17.8.1794), vinti nessuno

CICCINA (Giuseppe Francesco Bini)
Nato a Empoli (FI) il 17 febbraio 1776
Fratello di Belgrado e cugino di Figlio di Piaccina e Giuseppetto
Palii disputati 21 (dal 17.8.1794 al 16.8.1829), vinti 4
Le vittorie: Torre 17.8.1814; Aquila 2.7.1815; Aquila 2.7.1821; Torre 3.7.1825
Vinse la prima volta al suo 7° Palio corso all'età di circa 38 anni e 6 mesi

CICCIOLESSO (Luigi Brandani)
Nato a Taverne d'Arbia (SI) il 2 aprile 1786, morto a Siena il 31 marzo 1843
Padre di Pipistrello e Brandino Minore, fratello di Brandino I, Brandino II e Ghiozzo, cognato di Bianchi Mugnaio e Beppaccio, suocero di Campanino, nonno di Piccolo Campanino e genero di Brecchino
Palii disputati 28 (dal 2.7.1812 al 18.8.1841), vinti 4
Le vittorie: Tartuca 16.8.1812; Istrice 17.8.1823; Oca 27.9.1824; Nicchio 16.8.1826
Vinse la prima volta al suo 2° Palio corso all'età di circa 26 anni e 4 mesi

CICLONE (Manolo Dejana)
Nato a Carbonia (CA) il 5 gennaio 1977
Palii disputati 4 (dal 3.7.1997 al 16.8.1999), vinti nessuno

CIGNA (Giovan Battista Serni)
Nato a Colle val d'Elsa (SI) il 13 novembre 1863, morto a Colle val d'Elsa (SI) il 27 marzo 1923
Palii disputati 1 (16.8.1886), vinti nessuno

CILLA (Agostino Viligiardi)
Nato a Siena il 28 ottobre 1819, morto a Siena il 12 luglio 1856
Palii disputati 12 (dal 2.7.1837 al 3.7.1853), vinti 1
La vittoria: Giraffa 2.7.1852
La sua unica vittoria la conseguì al 10° Palio corso all'età di circa 32 anni e 9 mesi

CISPA (Ottorino Luschi)
Nato a Giuncarico (GR) il 27 gennaio 1887, morto a Grosseto il 4 settembre 1970
Padre di Cittino I e di Ciaba
Palii disputati 19 (dal 2.7.1914 al 2.7.1928), vinti 6
Le vittorie: Leocorno 2.7.1919; Valdimontone 2.7.1922; Bruco 16.8.1922; Nicchio 2.7.1924; Chiocciola 16.8.1925; Chiocciola 16.8.1926
Vinse la prima volta al suo 3° Palio corso all'età di circa 32 anni e 6 mesi

CITTINO I (Vieri Luschi)
Nato a Giuncarico (GR) il 13 gennaio 1911, morto a Grosseto il 3 marzo 1974
Figlio di Cispa e fratello di Ciaba
Palii disputati 9 (dal 16.8.1929 al 16.8.1939), vinti 1
La vittoria: Aquila 2.7.1931
La sua unica vittoria la conseguì al 3° Palio corso all'età di circa 20 anni e 6 mesi

CITTINO II (Antonio Cossu)
Nato a Nuoro il 18 giugno 1962
Palii disputati 10 (dal 2.7.1984 al 2.7.1996), vinti nessuno

CITTO (Dante Tavanti)
Nato a Siena il 21 gennaio 1851, morto a Castelfiorentino (FI) il 9 gennaio 1901
Palii disputati 26 (dal 4.7.1869 al 2.7.1896), vinti 4
Le vittorie: Civetta 17.8.1869; Pantera 2.7.1874; Lupa 2.7.1883; Istrice 16.8.1887
Vinse la prima volta al suo 2° Palio corso all'età di circa 18 anni e 7 mesi

CIUFFETTO (Pietro Leri)
Nato a Siena il 21 marzo 1805
Palii disputati 2 (dal 16.8.1825 al 16.8.1831), vinti nessuno

CLEMENTE (Mario Canu)
Nato a Cellere (VT) il 26 agosto 1970
Palii disputati 11 (dal 16.8.1996 al 2.7.2007), vinti nessuno

CONCHIGLIA (Giuseppe Grilli)
Nato a Siena il 23 aprile 1822, morto a Siena il 2 marzo 1887
Palii disputati 3 (dal 16.8.1839 al 18.8.1841), vinti nessuno

CONTADINO I (Pietro Marzucchi)
Nato a Santa Colomba (SI) il 24 novembre 1829
Palii disputati 1 (21.10.1849), vinti nessuno

COSCIA (Negreto Manzotti) *(spesso trascritto Anacleto)*
Nato a Lubriano (VT) il 9 febbraio 1908, morto a Bagnoregio (VT) il 22 settembre 1983
Palii disputati 2 (dal 16.8.1946 al 18.5.1947), vinti nessuno

CRISTOFANONE (Cristofano Fumi)
Nato a Montepulciano (SI) il 14 luglio 1724, morto Montepulciano (SI) il 13 novembre 1772
Non sappiamo quanti Palii abbia disputato, vinti 1
La vittoria: Selva 7.7.1754
La sua unica vittoria la conseguì all'età di circa 30 anni

CUCCIOLO (Antonio Braca)
Nato a Pitigliano (GR) l'8 luglio 1912, morto a Roma il 17 luglio 1984
Palii disputati 1 (2.7.1939), vinti nessuno

DAMASCO (Damiano Aniello)
Nato a Nola (NA) il 1° luglio 1955
Palii disputati 1 (16.8.1977), vinti nessuno

DANNATO (Fortunato Lorenzini)
Nato ad Asciano (SI) il 9 novembre 1855, morto a Siena il 27 luglio 1924
Palii disputati 8 (dal 16.8.1886 al 16.8.1895), vinti nessuno

DAVIDE (Renato Gigliotti)
Nato a Motta Santa Lucia (CZ) il 18 luglio 1958
Palii disputati 1 (2.7.1989), vinti nessuno

DE' (Luca Minisini)
Nato a Livorno il 25 marzo 1977
Palii disputati 22 (dal 2.7.1998 al 16.8.2013), vinti 3
Le vittorie: Leocorno 16.8.2000; Drago 16.8.2001; Istrice 2.7.2002
Vinse la prima volta al suo 3° Palio corso all'età di circa 23 anni e 5 mesi

DIAVOLA (Rosanna Bonelli)
Nata a Siena il 10 agosto 1934
Palii disputati 1 (16.8.1957), vinti nessuno
Unica donna documentata ad aver corso il Palio

DIAVOLETTO (Raimondo Capitani)
Nato a San Giovanni Valdarno (AR) il 4 luglio 1804
Palii disputati 7 (dal 17.8.1834 al 2.7.1840), vinti nessuno

DIDI (Angelo Giannelli)
Nato a Siena il 25 marzo 1824
Figlio di Beccamorto
Palii disputati 1 (18.8.1841), vinti nessuno

DONATINO (Donato Gallorini)
Nato ad Olmo (AR) il 5 aprile 1910, morto ad Arezzo il 5 novembre 2003
Palii disputati 9 (dal 2.7.1934 al 2.7.1946), vinti nessuno

EL ARGENTINO (Victor Ramon Barrionuevo)
Nato in Argentina il 28 giugno 1936, morto nell'ottobre 2018
Palii disputati 1 (16.8.1965), vinti nessuno

ERCOLINO (Adolfo Manzi)
Nato a Roma il 25 settembre 1953
Palii disputati 21 (dal 2.7.1973 al 2.7.1988), vinti 2
Le vittorie: Aquila 16.8.1973; Nicchio 16.8.1981
Vinse la prima volta al suo 2° Palio corso all'età di circa 19 anni e 11 mesi

FAENZA (Mario Giacomoni)
Nato a Faenza (RA) il 12 settembre 1954
Palii disputati 2 (dal 17.8.1980 al 7.9.1980), vinti nessuno

FAINOTTO (Luigi Matucci)
Nato a Tavarnelle Val di Pesa (FI) il 15 maggio 1795, ancora in vita nel 1818
Palii disputati 2 (dal 2.7.1817 al 17.8.1817), vinti nessuno

FALCHETTO (Imolo Naldi)
Nato a Campagnatico (GR) il 17 dicembre 1920, morto a Montaione (FI) il 14 dicembre 1989
Padre di Imolino e cognato di Baìno
Palii disputati 8 (dal 2.7.1951 al 16.8.1957), vinti nessuno

FALCHINO (Roberto Falchi)
Nato a Batignano (GR) il 10 gennaio 1963
Figlio di Fildiferro II
Palii disputati 12 (dal 16.8.1984 al 2.7.1999), vinti 1
La vittoria: Drago 2.7.1986
La sua unica vittoria la conseguì al 4° Palio corso all'età di circa 23 anni e 6 mesi

FENZI LUIGI
Nato a San Giovanni Valdarno (AR) il 7 febbraio 1829
Palii disputati 1 (2.7.1849), vinti nessuno

FERRINO (Francesco Morelli)
Nato a Siena il 10 dicembre 1788, morto a Grosseto il 28 giugno 1822
Fratello di Ferrino Minore
Palii disputati 18 (dal 2.7.1811 al 16.8.1821), vinti 3
Le vittorie: Istrice 19.8.1818; Istrice 17.8.1819; Pantera 16.8.1821
Vinse la prima volta al suo 11° Palio corso all'età di circa 29 anni e 8 mesi
Con Bastiancino e Trecciolino, con 2 successi, è il fantino che ha vinto di più nell'Istrice

FERRINO MINORE (Pasquale Morelli)
Nato a Siena il 10 marzo 1801, ancora in vita nel 1830
Fratello di Ferrino
Palii disputati 10 (dal 16.8.1815 al 17.8.1819), vinti nessuno

FIAMMIFERO (Emilio Lazzeri)
Nato a Volterra (PI) il 23 giugno 1865, morto a Volterra (PI) il 24 marzo 1908
Palii disputati 23 (dal 16.8.1885 al 2.7.1901), vinti 2
Le vittorie: Bruco 19.8.1894; Bruco 16.8.1896
Vinse la prima volta al suo 11° Palio corso all'età di circa 29 anni e 2 mesi

FIGLIO DI BONINO (Giuseppe Buoni)
Nato a Siena il 12 luglio 1825, morto a Siena il 1° aprile 1874
Figlio di Bonino e nipote di Bacchino II
Palii disputati 37 (dal 2.7.1841 al 16.8.1868), vinti 8
Le vittorie: Bruco 3.7.1842; Bruco 17.8.1842; Valdimontone 16.8.1844; Drago 17.8.1845; Bruco 4.7.1847; Torre 17.8.1856; Onda 27.4.1860; Istrice 1.6.1862
Vinse la prima volta al suo 4° Palio corso all'età di circa 17 anni
Con 3 successi, è il fantino che ha vinto di più nel Bruco

FIGLIO DI CAINO (Salvatore Chiarini)
Nato a Siena il 6 luglio 1804, morto a Siena il 15 settembre 1833
Figlio di Caino e nipote di Gobbo Chiarini
Palii disputati 9 (dal 2.8.1821 al 17.8.1828), vinti nessuno

FIGLIO DI CAPPELLARO (Giuseppe Pistoj)
Nato a Buonconvento (SI) il 29 dicembre 1701, morto a Siena il 1° giugno 1793
Figlio di Cappellaro
Non sappiamo quanti Palii abbia disputato, vinti 2
Le vittorie: Valdimontone 2.7.1732; Tartuca 2.7.1733
La sua prima vittoria la conseguì all'età di circa 31 anni e 8 mesi

FIGLIO DI MANGANELLO (Ansano Manganelli)
Nato a Siena il 2 dicembre 1780
Palii disputati 2 (dal 2.7.1804 al 16.8.1805), vinti nessuno
FIGLIO DI PIACCINA (Geremia Menghetti)
Nato a Empoli (FI) il 29 febbraio 1792
Figlio di Piaccina, cugino di Belgrado, Ciccina, Giuseppetto e zio di Cecco
Palii disputati 8 (dal 16.8.1807 al 16.8.1811), vinti nessuno

FIGLIO DI STECCO (Lodovico Grazi) *(scritto indistintamente anche Grazzi)*
Nato a Sinalunga (SI) il 7 agosto 1822
Figlio di Stecco
Palii disputati 1 (16.8.1838), vinti nessuno

FILDIFERRO I (Mario Maini)
Nato a Roma il 4 agosto 1927, morto a Roma il 4 gennaio 2016
Palii disputati 1 (2.7.1947), vinti nessuno

FILDIFERRO II (Emilio Falchi)
Nato a Batignano (GR) il 21 gennaio 1934, morto a Grosseto il 21 marzo 2021
Padre di Falchino
Palii disputati 2 (dal 16.8.1971 al 2.7.1974), vinti nessuno

FILUFERRU (Gianluca Mureddu)
Nato a Nuoro il 19 ottobre 1979
Palii disputati 1 (16.8.2009), vinti nesssuno

FILUSELLA (Egidio Bini)
Nato a Empoli (FI) il 3 aprile 1859
Nipote di Belgrado
Palii disputati 11 (dal 2.7.1878 al 16.8.1889), vinti nessuno

FIORENTINO (Antonio Vignali)
Nato a Poggibonsi (SI) il 13 maggio 1837
Palii disputati 6 (dal 16.8.1854 al 16.8.1857), vinti nessuno

FOLAGHINO (Antonio Guasqui) *(spesso trascritto erroneamente Guaschi)*
Nato a Fucecchio (FI) il 20 gennaio 1829, morto a Fucecchio (FI) il 31 ottobre 1851
Palii disputati 7 (dal 16.8.1847 al 17.8.1851), vinti 4
Le vittorie: Nicchio 16.8.1847; Chiocciola 2.7.1850; Chiocciola 16.8.1850; Onda 17.8.1851
Vinse la prima volta al suo 1° Palio corso all'età di circa 18 anni e 7 mesi

FORAMACCHIE (Luigi Giannelli)
Nato a Lucignano d'Arbia (SI) l'11 settembre 1791
Palii disputati 10 (dal 2.7.1815 al 27.9.1824), vinti nessuno

FORNAIO (Luigi Inglesi)
Nato a Siena il 20 luglio 1820, morto a Siena il 7 luglio 1870
Palii disputati 11 (dal 2.7.1840 al 27.4.1860), vinti nessuno

FRANCINO (Francesco Franci)
Nato a Siena l'8 marzo 1789
Cugino di Pancianera
Palii disputati 2 (dal 19.8.1818 al 17.8.1819), vinti nessuno

FRASCA (Vincenzo Foglia)
Nato a Napoli il 3 luglio 1948, morto a Pisa il 30 luglio 2022
Palii disputati 7 (dal 2.7.1971 al 2.7.1977), vinti nessuno

FRATELLO DI BOTTO (Giuseppe Rochi)
Nato a Belforte (SI) l'11 marzo 1782, ancora in vita nel 1841
Fratello di Botto
Palii disputati 1 (16.8.1809), vinti nessuno

FRATELLO DI SALTATORE (Giovan Battista Marraghini)
Nato a Montevarchi (AR) il 24 giugno 1813
Non sappiamo quanti Palii abbia disputato, vinti nessuno

FREGOLINO (Giuseppe Testini)
Nato a Siena il 18 luglio 1854
Palii disputati 1 (2.7.1879), vinti nessuno

FULMINANTE (Agostino Tarchi)
Nato a Montevarchi (AR) il 2 agosto 1817
Palii disputati 2 (dal 16.8.1853 al 16.8.1854), vinti nessuno

FULMINE (Guido Sampieri)
Nato a Lucignano d'Arbia (SI) il 29 novembre 1883, morto a Siena il 30 aprile 1925
Figlio de Il Moro
Palii disputati 21 (dal 16.8.1905 al 2.7.1924), vinti 1
La vittoria: Torre 16.8.1905
La sua unica vittoria la conseguì al suo 1° Palio corso all'età di circa 21 anni e 9 mesi

GALLETTO (Loris Almi)
Nato a Roma il 30 marzo 1952
Palii disputati 4 (dal 2.7.1975 al 3.7.1978), vinti nessuno

GAMBINO (Pietro Lensi) *(a Siena fu sempre trascritto Lenzi)*
Nato a Empoli (FI) il 1° novembre 1842, morto a Empoli (FI) il 7 novembre 1905
Palii disputati 10 (dal 2.7.1867 al 16.8.1876), vinti nessuno

GANASCIA (Fernando Leoni)
Nato a Monticello Amiata (GR) il 30 giugno 1908, morto a Monticello A. (GR) il 22 settembre 1982
Figlio di Moro III
Palii disputati 36 (dal 16.8.1930 al 16.8.1953), vinti 8
Le vittorie: Tartuca 16.8.1930; Onda 3.7.1932; Tartuca 2.7.1933; Tartuca 16.8.1933;
Torre 16.8.1939; Valdimontone 2.7.1946; Torre 16.8.1947; Valdimontone 28.5.1950
Vinse la prima volta al suo 1° Palio corso all'età di circa 22 anni e 2 mesi
Con Trecciolino, con 3 successi, è il fantino che ha vinto di più nella Tartuca

GANGHERO (Salvatore Miglio)
Nato a San Giovanni Valdarno (AR) il 27 settembre 1923
Palii disputati 2 (dal 2.7.1952 al 16.8.1952), vinti nessuno

GANO DI CATERA (Gaetano Bastianelli)
Nato a Siena il 27 giugno 1834, morto a Siena l'11 novembre 1908
Palii disputati 31 (dal 3.7.1853 al 4.7.1886), vinti 1
La vittoria: Oca 4.7.1858
La sua unica vittoria la conseguì al 6° Palio corso all'età di circa 24 anni e 1 mese
Con Bastiano, Bonito da Silva e Piaccina, è stato il fantino che ha corso più di tutti nella Selva: 7 volte nessuna vittoria

GARIBALDI (Garibaldi Fattori) *(conosciuto anche come Garibaldo)*
Nato a Manciano (GR) l'8 dicembre 1889, morto a Manciano (GR) il 16 novembre 1956
Palii disputati 12 (dal 2.7.1925 al 2.7.1933), vinti 1
La vittoria: Giraffa 16.8.1929
La sua unica vittoria la conseguì al 9° Palio corso all'età di circa 39 anni e 8 mesi

GARZONE (Natale Turchi)
Nato nelle Masse di Siena il 3 agosto 1831, morto a Siena il 2 marzo 1905
Palii disputati 13 (dal 2.6.1861 al 16.8.1887), vinti nessuno

GELATO (Ferdinando Castellani)
Nato a Foligno (PG) il 5 gennaio 1928, morto a Roma il 4 luglio 2022
Palii disputati 1 (2.7.1951), vinti nessuno

GHETTA (Guido Franci)
Nato ad Asciano (SI) il 18 gennaio 1897, morto a Massa il 10 novembre 1985
Palii disputati 1 (14.9.1928), vinti nessuno

GHIOZZO (Giuseppe Brandani)
Nato a Taverne d'Arbia (SI) il 15 gennaio 1803, morto a Siena il 12 ottobre 1860
Fratello di Brandino I, Brandino II, Cicciolesso e cognato di Bianchi Mugnaio
Palii disputati 37 (dal 2.7.1820 al 16.8.1856), vinti nessuno
E' stato il fantino che ha corso più di tutti nel Leocorno: 9 volte senza vittorie

GHISA (Fabio Giorgi)
Nato a Siena il 23 novembre 1928, morto a Casteldelpiano (GR) il 1° ottobre 1986
Palii disputati 1 (16.8.1948), vinti nessuno

GIACCO (Bernardino Brandani)
Nato a Taverne d'Arbia (SI) il 4 febbraio 1814, morto a Taverne d'Arbia (SI) il 1° dicembre 1882
Figlio di Brandino I e fratello di Brutto, Prete e cugino di Pipistrello e Brandino Minore
Palii disputati 18 (dal 2.7.1833 al 16.8.1843), vinti nessuno

GIAMBURRASCA (Felice Ceciarelli)
Nato a Manziana (RM) il 25 agosto 1938, morto a Sorano del Cimino (VT) il 15 settembre 2010
Fratello di Pennello
Palii disputati 1 (5.6.1961), vinti nessuno

GINGILLO (Giuseppe Zedde)
Nato a Siena il 30 luglio 1982
Figlio di Valente e fratello de Lo Zedde
Palii disputati 32 (dal 16.8.2002 al 17.8.2024), vinti 3
Le vittorie: Bruco 16.8.2008; Tartuca 2.7.2009; Lupa 16.8.2018
Vinse la prima volta al suo 9° Palio corso all'età di circa 26 anni e 1 mese

GIOVE (Lazzaro Beligni)
Nato a Siena il 20 febbraio 1927, morto a Siena il 25 giugno 2008
Palii disputati 40 (dal 16.8.1954 al 17.8.1975), vinti nessuno
Bisnipote di Sciò

GIROCCHE (Angelo Romualdi)
Nato a Colle di Val d'Elsa (SI) il 7 marzo 1837
Palii disputati 21 (dal 2.7.1865 al 17.8.1876), vinti 5
Le vittorie: Chiocciola 17.8.1873; Drago 16.8.1874; Nicchio 17.8.1875; Civetta 2.7.1876; Bruco 17.8.1876
Vinse la prima volta al suo 14° Palio corso all'età di circa 36 anni e 5 mesi

GIROLAMETTO (Girolamo Menichetti)
Nato a Manciano (GR) il 5 febbraio 1847, morto a Manciano (GR) il 14 febbraio 1910
Padre di Popo, Nappa I e Menichetti Santi
Palii disputati 7 (dal 15.8.1872 al 2.7.1891), vinti nessuno

GIROLAMO (Alessio Migheli)
Nato a Siena l'8 febbraio 1984
Figlio di Musino e nipote di Capretto
Palii disputati 12 (dal 2.7.2008 al 2.7.2016), vinti nessuno

GISTRI MUGNAIO (Antonio Morandi)
Nato a Siena il 12 ottobre 1768, morto a Siena il 6 novembre 1821
Palii disputati 3 (dal 2.7.1793 al 2.7.1795), vinti nessuno

GIUSEPPE DI VESCOVADO (Giuseppe Butelli)
Nato a Vescovado di Murlo (SI) il 17 novembre 1742
Non sappiamo quanti Palii abbia disputato, vinti 1
La vittoria: Istrice 2.7.1768
La sua unica vittoria la conseguì all'età di circa 25 anni e 8 mesi

GIUSEPPETTO (Giuseppe Menghetti)
Nato a Empoli (FI) il 16 maggio 1784, morto a Empoli (FI) il 25 febbraio 1806
Figlio di Biancalana e cugino di Belgrado, Ciccina e Figlio di Piaccina
Palii disputati 5 (dal 16.8.1802 al 16.8.1805), vinti 1
La vittoria: Tartuca 20.8.1804
La sua unica vittoria la conseguì al 4° Palio corso all'età di circa 20 anni e 3 mesi

GOBBO CHIARINI (Giuseppe Chiarini)
Nato a Siena il 15 ottobre 1775, morto a Siena il 31 maggio 1825
Fratello di Caino e zio di Figlio di Caino
Palii disputati 41 (dal 16.8.1793 al 2.7.1818), vinti 1
La vittoria: Aquila 16.8.1797
La sua unica vittoria la conseguì al suo 9° Palio corso all'età di circa 21 anni e 10 mesi
Come Caino e Ciocio, corse in tutte 17 le Contrade

GOBBO FENZI (Antonio Bianchi)
Nato a San Giovanni Valdarno (AR) il 16 aprile 1825
Fratello di Natalino
Palii disputati 22 (dal 2.7.1846 al 16.8.1861), vinti 1
La vittoria: Valdimontone 16.8.1852
La sua unica vittoria la conseguì al 10° Palio corso all'età di circa 27 anni e 4 mesi

GOBBO SARAGIOLO (Francesco Santini)
Nato a Montalcino (SI) il 14 dicembre 1809, morto a Siena il 27 ottobre 1865
Palii disputati 59 (dal 2.7.1823 al 2.7.1860), vinti 15
Le vittorie: Chiocciola 2.7.1823; Torre 2.7.1829; Valdimontone 16.8.1829; Oca 2.7.1831; Oca 16.8.1832; Torre 17.8.1835; Bruco 16.8.1836; Bruco 16.8.1837; Torre 16.8.1839; Selva 2.7.1840; Torre 16.8.1843; Onda 15.8.1848; Onda 16.8.1849; Oca 21.10.1849; Torre 3.7.1853
Vinse la prima volta al suo 1° Palio corso all'età di circa 13 anni e 7 mesi
Che si sappia, è stato il più giovane a vincere un Palio
Insieme a Bastiancino è il fantino che ha vinto più di tutti
E' stato il fantino che ha corso più di tutti nel nella Torre: 11 volte con 5 vittorie
Con 5 successi, è il fantino che ha vinto di più nella Torre

GONGA (Pietro Montanelli)
Nato a Fucecchio l'11 gennaio 1851
Palii disputati 11 (dal 2.7.1874 al 2.7.1881), vinti nessuno

GRANATINO (Pasquale Granata)
Nato a Villanova Monteleone (SS) il 29 dicembre 1927, morto a Torino il 29 giugno 1969
Palii disputati 1 (16.8.1951), vinti nessuno
Primo fantino sardo a partecipare al Palio

GRANCHIO II (Dino Penni)
Nato a Roccastrada (GR) il 2 ottobre 1924, morto a Siena il 18 luglio 2006
Palii disputati 1 (16.8.1948), vinti nessuno

GRANDINE (Sebastiano Murtas)
Nato a Ghilarza (OR) il 18 luglio 1990
Palii disputati 13 (dal 16.8.2012 al 17.8.2024), vinti nessuno

GRANITO (Gabriele Puligheddu)
Nato a Nuoro il 5 ottobre 2003
Palii disputati 1 (4.7.2024), vinti nessuno
Primo fantino nato nell'attuale nostro millennio a partecipare al Palio

GRATTAPASSERE (Alfredo Jacopini)
Nato a Pietrasanta (LU) il 23 giugno 1903, morto a Pietrasanta (LU) il 16 novembre 1962
Palii disputati 2 (dal 16.8.1925 al 3.7.1930), vinti nessuno

GRILLO (Orazio Ronchi)
Nato a Roccatederighi (GR) il 30 luglio 1756, morto a Roccatederighi (GR) il 29 gennaio 1812
Palii disputati 21 (dal 16.8.1781 al 16.8.1808), vinti 1
La vittoria: Valdimontone 16.8.1781
La sua unica vittoria la conseguì 1° Palio corso all'età di circa 25 anni e 1 mese

GRINGO (Stefano Petrini)
Nato a Roma il 4 febbraio 1953, morto a Roma il 20 febbraio 1986
Palii disputati 3 (dal 4.7.1979 al 2.7.1980), vinti nessuno

GRINTA (Renato Monaco)
Nato a Napoli il 1° ottobre 1953
Palii disputati 8 (dal 2.7.1976 al 7.9.1980), vinti nessuno

GROPPASECCA I (Agostino Lippi)
Nato a Monteroni d'Arbia (SI) il 27 agosto 1764, morto a Siena il 20 gennaio 1818
Palii disputati 16 (dal 2.7.1784 al 2.7.1792), vinti 3
Le vittorie: Torre 2.7.1787; Torre 16.8.1787; Pantera 18.8.1788
Vinse la prima volta al suo 7° Palio corso all'età di circa 22 anni e 11 mesi

GUANTO (Antonio Marino)
Nato a Palermo il 6 maggio 1932, morto a Palermo il 20 marzo 2018
Palii disputati 6 (dal 4.9.1960 al 16.8.1968), vinti nessuno

IGNUDO (Niccolò Luti)
Nato a Prata (GR) il 5 giugno 1692
Non sappiamo quanti Palii abbia disputato, vinti 3
Le vittorie: Chiocciola 2.7.1708; Chiocciola 2.7.1710; Tartuca 2.7.1714
La sua prima vittoria la conseguì all'età di circa 16 anni e 1 mese

IL BUFERA (Dario Colagè)
Nato a Canino (VT) il 16 gennaio 1965
Palii disputati 25 (dal 2.7.1989 al 2.7.2003), vinti 3
Le vittorie: Lupa 2.7.1989; Tartuca 16.8.1994; Nicchio 16.8.1998
Vinse la prima volta al suo 1° Palio corso all'età di circa 24 anni e 6 mesi

IL GUERCIO (Ulisse Valentini)
Nato a Siena il 4 febbraio 1830, morto a Siena il 15 marzo 1909
Palii disputati 2 (dal 2.7.1854 al 27.4.1860), vinti nessuno

IL MORO (Genesio Sampieri)
Nato a Lucignano d'Arbia (SI) il 14 gennaio 1851, morto a Quinciano (SI) il 18 agosto 1900
Padre di Fulmine
Palii disputati 29 (dal 16.8.1880 al 2.7.1897), vinti 4
Le vittorie: Aquila 16.8.1880; Drago 16.8.1881; Torre 16.8.1882; Giraffa 16.7.1887
Vinse la prima volta al suo 1° Palio corso all'età di circa 29 anni e 7 mesi

IL PESSE (Giuseppe Pes)
Nato ad Asciano (SI) il 17 giugno 1963
Palii disputati 45 (dal 2.7.1982 al 2.7.2006), vinti 9
Le vittorie: Valdimontone 2.7.1982; Valdimontone 13.9.1986; Pantera 16.8.1991; Drago 16.8.1992; Leocorno 2.7.1993; Leocorno 16.8.1995; Giraffa 3.7.1997; Giraffa 16.8.1997; Selva 9.9.2000
Vinse la prima volta al suo 1° Palio corso all'età di circa 19 anni e 1 mese
E' stato il fantino che ha corso più di tutti nel Valdimontone: 12 volte con 2 vittorie
Con Bazza e Mattiaccio, con 2 successi, è il fantino che ha vinto di più nella Giraffa
Con Piaccina, con 2 successi, è il fantino che ha vinto di più nel Leocorno

IL TERRIBILE (Ivann Magnani)
Nato a Grosseto il 10 febbraio 1919, morto a Grosseto il 20 marzo 2003
Palii disputati 24 (dal 2.7.1949 al 16.8.1959), vinti 1
La vittoria: Lupa 2.7.1952
La sua unica vittoria la conseguì all'8° Palio corso all'età di circa 33 anni e 5 mesi

IMOLINO (Claudio Naldi)
Nato a Cinigiano (GR) il 12 febbraio 1958
Figlio di Falchetto
Palii disputati 3 (dal 16.8.1987 al 16.8.1994), vinti nessuno

INNOCENTI ANGELO
Nato a Castelfranco di Sopra (AR) il 12 agosto 1854
L'unico Palio al quale avrebbe dovuto partecipare venne annullato (2.7.1877)

LAMPINO (Renzo Mellini)
Nato a Grosseto il 28 agosto 1927, morto a Grosseto il 13 marzo 1996
Palii disputati 12 (dal 2.7.1948 al 16.8.1956), vinti nessuno

L'ARGENTINO (Jorge Osvaldo Cordon)
Nato a Buenos Aires il 25 novembre 1954
Palii disputati 2 (dal 18.8.1976 al 16.8.1978), vinti nessuno

LEGGERINO (Antonio Salmoria)
Nato a Castelfiorentino (FI) il 17 febbraio 1852
Palii disputati 40 (dal 2.7.1873 al 16.8.1895), vinti 7
Le vittorie: Valdimontone 16.8.1875; Lupa 17.8.1876; Valdimontone 2.7.1879; Selva 4.7.1880; Oca 2.7.1881; Oca 16.8.1885; Tartuca 4.7.1886
Vinse la prima volta al suo 6° Palio corso all'età di circa 23 anni e 6 mesi

LEGGERO (Luigi Zanolla)
Nato a Empoli (FI) il 18 febbraio 1784, morto a Empoli (FI) il 28 marzo 1846
Palii disputati 10 (dal 2.7.1812 al 19.8.1818), vinti nessuno

LEGNO (Sebastiano Deledda)
Nato a Lula (NU) il 4 novembre 1958
Palii disputati 7 (dal 16.8.1979 al 16.8.1995), vinti nessuno

LENTICCHIA (Efisio Bulla)
Nato a Bultei (SS) il 29 novembre 1933, morto a Ittiri (SS) il 9 marzo 2005
Palii disputati 6 (dal 16.8.1962 al 16.8.1969), vinti nessuno

LEONE (Leonida Gianni)
Nato a Staggia Senese (SI) il 14 novembre 1862
Palii disputati 6 (dal 16.8.1882 al 16.8.1890), vinti nessuno

LIBERATO (Liberato Turchi)
Nato a Montenero di Arcidosso (GR) il 9 agosto 1842
Palii disputati 4 (dal 3.7.1864 al 16.8.1865), vinti 1
La vittoria: Giraffa 16.8.1865
La sua unica vittoria la conseguì al 4° Palio corso all'età di circa 23 anni

LISCIO (Elio Tordini)
Nato a Acquapendente (VT) il 20 luglio 1956
Palii disputati 7 (dal 16.8.1974 al 4.7.1979), vinti nessuno

LIVORNESE (Vincenzo Parigi)
Nato a Siena l'11 febbraio 1793, morto a Siena il 23 maggio 1851
Palii disputati 1 (17.8.1814), vinti nessuno

LOLLO (Vincenzo Gorelli)
Nato a Siena l'11 agosto 1763, ancora in vita nel 1798
Palii disputati 11 (dal 16.8.1780 al 16.8.1792), vinti nessuno

LORENZINO (Lorenzo Ripaccioli)
Nato a Manciano (GR) il 7 ottobre 1839
Palii disputati 1 (2.7.1865), vinti nessuno

LO ZEDDE (Virginio Zedde)
Nato a Siena il 1° ottobre 1976
Figlio di Valente e fratello di Gingillo
Palii disputati 6 (dal 16.8.2005 al 2.7.2010), vinti nessuno

LUCCHINO (Luigi Pucci)
Nato a Siena il 29 novembre 1840
Palii disputati 1 (4.7.1858), vinti nessuno

LUCHINO (Antonio Vigni)
Nato a Monteroni d'Arbia (SI) il 16 gennaio 1732, ancora in vita nel 1767
Non sappiamo quanti Palii abbia disputato, vinti 4
Le vittorie: Aquila 8.7.1753; Tartuca 4.7.1756; Pantera 2.7.1759; Istrice 2.7.1760
La sua prima vittoria la conseguì all'età di circa 21 anni e 6 mesi

MAGNELLI CARLO
Nato a Siena il 19 gennaio 1895, morto a Siena il 15 dicembre 1937
Fratello di Magnelli Nello
Palii disputati 3 (dal 2.7.1921 al 2.7.1927), vinti nessuno

MAGNELLI NELLO
Nato a Siena il 29 ottobre 1883, morto a Siena il 12 ottobre 1953
Fratello di Magnelli Carlo
Palii disputati 11 (dal 3.7.1904 al 16.8.1927), vinti nessuno

MAMASSINO (Gianluca Scaglione)
Nato a Canelli (AT) il 6 ottobre 1977
Palii disputati 4 (dal 2.7.2000 al 2.7.2004), vinti nessuno

MANGIA (Angelo Bartalozzi)
Nato a Siena il 3 febbraio 1823, morto a Siena il 5 dicembre 1881
Palii disputati 2 (dal 18.8.1841 al 15.8.1848), vinti nessuno

MANGIAGATTE (Giuseppe Lippi)
Nato a Siena l'11 agosto 1777, ancora in vita nel 1815
Suocero di Vecchio
Palii disputati 2 (dal 14.5.1809 al 2.7.1810), vinti nessuno

MARASMA (Mauro Matteucci)
Nato a Civita Castellana (VT) il 29 febbraio 1956
Palii disputati 7 (dal 18.8.1976 al 16.8.1981), vinti 1
La vittoria: Onda 2.7.1980
La sua unica vittoria la conseguì al 4° Palio corso all'età di circa 24 anni e 5 mesi

MAREMMANINO (Luigi Giraldini) *(spesso trascritto Gilardini)*
Nato a Piombino (LI) il 26 febbraio 1812
Palii disputati 14 (dal 2.7.1830 al 2.7.1838), vinti 1
La vittoria: Istrice 2.7.1832
La sua unica vittoria la conseguì al 3° Palio corso all'età di circa 20 anni e 5 mesi

MARTELLINO I (Antonio Duchi)
Nato a Cinigiano (GR) il 1° gennaio 1849, morto a Grosseto il 24 aprile 1914
Padre di Martellino II
Palii disputati 5 (dal 2.7.1879 al 16.8.1882), vinti nessuno

MARTELLINO II (Guido Duchi)
Nato a Grosseto il 28 ottobre 1880, morto a Grosseto il 19 febbraio 1929
Figlio di Martellino I
Palii disputati 10 (dal 3.7.1898 al 4.7.1909), vinti nessuno

MARZIALETTO (Paolo Santinelli)
Nato a Manciano (GR) il 27 marzo 1838, morto a Siena il 29 luglio 1878
Palii disputati 13 (dal 15.8.1864 al 2.7.1878), vinti 2
Le vittorie: Chiocciola 4.7.1869; Drago 2.7.1878
Vinse la prima volta al suo 7° Palio corso all'età di circa 31 anni e 4 mesi

MASCHERINO I (Giuseppe Paoli)
Nato a Pitigliano (GR) il 16 marzo 1839, morto a Pitigliano (GR) il 7 giugno 1880
Palii disputati 26 (dal 2.7.1857 al 16.8.1874), vinti 3
Le vittorie: Leocorno 16.8.1857; Selva 2.7.1865; Aquila 15.8.1871
Vinse la prima volta al suo 2° Palio corso all'età di circa 18 anni e 5 mesi

MASCHERINO II (Fortunato Cicali)
Nato a Bucine (AR) il 19 febbraio 1873, morto a Siena il 23 gennaio 1929
Palii disputati 3 (dal 16.8.1896 al 16.8.1902), vinti nessuno

MASINO I (Tommaso Masini)
Nato a Siena il 19 gennaio 1729, ancora in vita nel 1748
Non sappiamo quanti Palii abbia disputato, vinti 1
La vittoria: Pantera 4.10.1745
La sua unica vittoria la conseguì all'età di circa 16 anni e 9 mesi

MASINO II (Tommaso Baldaccini)
Nato a Rapolano (SI) il 20 dicembre 1855, morto a Siena il 30 luglio 1909
Palii disputati 9 (dal 2.7.1884 al 16.8.1889), vinti nessuno

MASSIMINO I (Massimo Tamberi) *(segnato alla nascita con il cognome Tambera)*
Nato a Casciavola (PI) il 4 dicembre 1854
Figlio di Tamberi Luigi
Palii disputati 25 (dal 4.7.1880 al 16.8.1904), vinti 1
La vittoria: Giraffa 16.8.1897
La sua unica vittoria la conseguì al 17° Palio corso all'età di circa 42 anni e 8 mesi

MASSIMINO II (Massimo Coghe)
Nato a Norbello (OR) il 14 gennaio 1964
Padre di Tempesta
Palii disputati 33 (dal 2.7.1986 al 2.7.2006), vinti 3
Le vittorie: Nicchio 2.7.1988; Pantera 2.7.1994; Chiocciola 16.8.1999
Vinse la prima volta al suo 4° Palio corso all'età di circa 24 anni e 6 mesi

MATTIACCIO (Mattio Marzi)
Nato a San Regolo (SI) il 26 luglio 1772, morto a Siena il 31 maggio 1808
Palii disputati 23 (dal 2.7.1789 al 16.8.1807), vinti 7
Le vittorie: Istrice 2.7.1793; Giraffa 3.7.1794; Nicchio 16.8.1799; Onda 16.8.1802;
Pantera 8.9.1803; Valdimontone 2.7.1804; Giraffa 16.8.1807
Vinse la prima volta al suo 10° Palio corso all'età di circa 21 anni
Con Bazza e Il Pesse, con 2 successi, è il fantino che ha vinto di più nella Giraffa: 2 vittorie su 2 Palii.

MAZZINI GIUSEPPE *(talvolta viene indicato come Antonio, ossia con il suo secondo nome)*
Nato a Siena l'8 maggio 1718
Non sappiamo quanti Palii abbia disputato, vinti 2
Le vittorie: Nicchio 2.7.1734; Tartuca 2.7.1735
La sua prima vittoria la conseguì all'età di circa 16 anni e 2 mesi

MECARELLO (Domenico Bajocco) *(a Siena fu trascritto erroneamente Baiocchi)*
Nato ad Acquapendente (VT) il 15 novembre 1838, morto prima del 1874
Palii disputati 11 (dal 2.6.1861 al 2.7.1871), vinti nessuno

MELONCINO (Corrado Meloni)
Nato a Ronciglione (VT) il 21 luglio 1908, morto a Milano il 28 luglio 1982
Figlio di Picino e nipote di Barbone
Palii disputati 9 (dal 16.8.1932 al 16.8.1939), vinti 2
Le vittorie: Civetta 2.7.1934; Oca 16.8.1934
Vinse la prima volta al suo 3° Palio corso all'età di circa 26 anni

MEMMO (Guglielmo Pantucci)
Nato a Campagnatico (GR) il 4 marzo 1896, morto a Siena il 20 luglio 1946
Nipote acquisito di Benvenuto
Palii disputati 18 (dal 17.8.1920 al 3.7.1932), vinti nessuno

MEMMO DI MONTERONI (Gugliemo Vigni)
Nato a Lucignano d'Arbia (SI) il 9 marzo 1768, morto a Monteroni d'Arbia (SI) il 29 aprile 1791
Palii disputati 1 (16.8.1790), vinti nessuno

MENGHINO (Giuseppe Vischetti)
Nato a Roma il 7 agosto 1938, morto a Roma il 3 aprile 2007
Palii disputati 3 (dal 16.8.1958 al 16.8.1959), vinti nessuno

MENICHETTI SANTI
Nato a Manciano (GR) l'8 aprile 1889, morto a Merano (BZ) il 18 settembre 1960
Figlio di Girolametto e fratello di Popo e di Nappa I
Palii disputati 2 (dal 16.8.1907 al 2.7.1914), vinti nessuno

MEZZ'ETTO (Francesco Cuttone)
Nato a Ramacca (CT) il 2 febbraio 1931, morto a Firenze il 25 aprile 1978
Palii disputati 28 (dal 2.7.1951 al 2.7.1968), vinti 3
Le vittorie: Aquila 2.7.1956; Istrice 16.8.1956; Selva 2.7.1962
Vinse la prima volta al suo 8° Palio corso all'età di circa 25 anni e 5 mesi

MINISTRO (Giovanni Rossi)
Nato a Bagnaia (SI) il 30 ottobre 1724, ancora in vita nel 1772
Non sappiamo quanti Palii abbia disputato, vinti 7
Le vittorie: Lupa 2.7.1740; Istrice 16.8.1741; Oca 2.7.1744; Oca 2.7.1747; Valdimontone 16.8.1747; Aquila 2.7.1749; Nicchio 16.8.1749
La sua prima vittoria la conseguì all'età di circa 15 anni e 9 mesi

MISDEA (Walter Moretti)
Nato a Roma il 30 aprile 1959
Palii disputati 3 (dal 16.8.1982 al 2.7.1984), vinti nessuno

MISTERO (Andrea Chelli)
Nato a Grosseto il 3 giugno 1973, morto a Siena il 20 gennaio 2014
Palii disputati 3 (dal 2.7.1993 al 2.7.1994), vinti 1
La vittoria: Drago 16.8.1993
La sua unica vittoria la conseguì al 2° Palio corso all'età di circa 20 anni e 2 mesi

MONE (Simone Mastacchi)
Nato a Siena il 26 novembre 1631, morto a Siena il 20 gennaio 1676
Non sappiamo quanti Palii abbia disputato, vittorie accertate 2
Le vittorie: Torre 2.7.1656; Oca 2.7.1673
La sua prima vittoria certificata la conseguì all'età di circa 24 anni e 8 mesi

MONTALCINO (Giuseppe Fommei) *(talvolta trascritto erroneamente Fomei)*
Nato a Montalcino (SI) il 17 marzo 1790, ancora in vita nel 1848
Palii disputati 2 (dal 3.7.1806 al 17.8.1806), vinti nessuno

MONTERMINI DOMENICO
Nato a Siena il 30 agosto 1840, ancora in vita nel 1915
Palii disputati 1 (28.9.1862), vinti nessuno

MONTIERI (Celso Cianchi)
Nato a Ancaiano (SI) il 19 febbraio 1859, morto a Siena il 19 gennaio 1937
Palii disputati 17 (dal 2.7.1891 al 2.7.1900), vinti 1
La vittoria: Istrice 23.9.1896
La sua unica vittoria la conseguì all'11° Palio corso all'età di circa 37 anni e 7 mesi

MORETTO (Giovanni Antonio Casula)
Nato a Oschiri (SS) il 14 febbraio 1957
Palii disputati 13 (dal 17.8.1980 al 16.8.1989), vinti 2
Le vittorie: Giraffa 16.8.1983; Drago 16.8.1989
Vinse la prima volta al suo 7° Palio corso all'età di circa 26 anni e 6 mesi

MORINO III (Alibrando Cortecci)
Nato a Siena il 20 giugno 1903, morto a Siena il 4 luglio 1994
Palii disputati 13 (dal 14.9.1928 al 2.7.1946), vinti nessuno

MORINO IV (Priamo Ducci)
Nato a Montepulciano (SI) il 26 novembre 1923, morto a Chianciano (SI) il 14 gennaio 1998
Padre di Aramis
Palii disputati 1 (2.7.1945), vinti nessuno

MORINO V (Sirio Pessuti)
Nato a Castelfiorentino (FI) il 2 settembre 1922, morto a Roma il 28 settembre 2012
Cugino di Bubbolino II e nipote acquisito di Bubbolino I
Palii disputati 1 (2.7.1948), vinti nessuno

MORINO VI (Costantino Giuggia)
Nato a Bortigali (NU) il 13 novembre 1942, morto a Siena il 2 ottobre 1977
Cognato di Acciuga
Palii disputati 12 (dal 2.7.1966 al 17.8.1975), vinti nessuno
MORO I (Emilio Mannucci)
Nato a Volterra (PI) il 24 novembre 1854, morto a Reggio Emilia il 23 febbraio 1889
Palii disputati 1 (16.8.1875), vinti nessuno

MORO III (Domenico Leoni)
Nato a Cinigiano (GR) il 13 giugno 1876, morto a Monticello Amiata (GR) il 5 marzo 1964
Padre di Ganascia
Palii disputati 18 (dal 16.8.1909 al 16.8.1924), vinti 2
Le vittorie: Torre 13.9.1910; Selva 16.8.1919
Vinse la prima volta al suo 5° Palio corso all'età di circa 34 anni e 3 mesi

MORO IV (Giovanni Maria Cuccui)
Nato a Gavoi (NU) il 26 giugno 1932, morto a Cagliari il 19 gennaio 2016
Palii disputati 2 (dal 16.8.1963 al 2.7.1964), vinti nessuno

MOSCONE (Bruno Cianetti)
Nato a Castelnuovo Berardenga (SI) il 14 luglio 1890, morto a Siena il 6 maggio 1974
Palii disputati 7 (dal 17.8.1913 al 2.7.1923), vinti nessuno

MULATTO (Gimignano Melani)
Nato a Scansano (GR) il 13 marzo 1842, morto a Scansano (GR) il 26 novembre 1876
Palii disputati 1 (16.8.1875), vinti nessuno

MUSINGO (Vincenzo Colangeli)
Nato a Roma il 25 dicembre 1937
Palii disputati 1 (16.8.1958), vinti nessuno

MUSINO (Luigi Migheli)
Nato a Sassari il 5 aprile 1954
Padre di Girolamo e fratello di Capretto
Palii disputati 4 (dal 2.7.1981 al 2.7.1984), vinti nessuno

NACCHE (Luigi Sucini)
Nato a Pieve al Bozzone (SI) il 4 ottobre 1746, morto a Siena il 2 febbraio 1824
Padre di Polpettino
Non sappiamo quanti Palii abbia disputato, vinti 8
Le vittorie: Chiocciola 16.8.1768; Tartuca 2.7.1769; Drago 16.8.1771; Aquila 2.7.1773, Civetta 17.8.1778; Nicchio 16.8.1780; Nicchio 16.8.1782; Valdimontone 17.4.1791

NAPOLETANO (Fortunato Castiello)
Nato a Francolise (CE) il 22 gennaio 1910, morto a Pastorano (CE) il 26 settembre 1975
Palii disputati 8 (dal 2.7.1931 al 16.8.1939), vinti 1
La vittoria: Civetta 16.8.1937
La sua unica vittoria la conseguì al 6° Palio corso all'età di circa 27 anni e 7 mesi

NAPPA I (Alfonso Menichetti)
Nato a Manciano (GR) il 23 aprile 1880, morto a Roma il 4 novembre 1923
Figlio di Girolametto e fratello di Popo e Santi Menichetti
Palii disputati 30 (dal 2.7.1901 al 16.8.1921), vinti 6
Le vittorie: Pantera 3.7.1904; Aquila 16.8.1906; Valdimontone 16.8.1908; Chiocciola 2.7.1911; Bruco 2.7.1912; Lupa 16.8.1912
Vinse la prima volta al suo 4° Palio corso all'età di circa 24 anni e 3 mesi
E' stato il fantino che ha corso più di tutti nell'Aquila: 12 volte con 1 vittoria

NAPPA II (Andrea Chessa)
Nato a Orosei (NU) il 23 novembre 1983
Palii disputati 3 (dal 16.8.2011 al 2.7.2018), vinti nessuno

NASOROTTO (Tommaso Magi)
Nato a Lucignano val di Chiana (AR) il 27 maggio 1820, morto a Siena il 22 agosto 1878
Palii disputati 1 (17.8.1845), vinti nessuno

NATALINO (Giovacchino Bianchi)
Nato a San Giovanni Valdarno (AR) il 6 ottobre 1827
Fratello di Gobbo Fenzi
Palii disputati 1 (2.7.1849), vinti nessuno

NIEGNE (Cesare Landucci)
Nato ad Acquapendente (VT) il 30 giugno 1837, morto ad Acquapendente (VT) il 27 marzo 1899
Palii disputati 7 (dal 2.7.1857 al 4.7.1869), vinti nessuno

NINO (Eugenio Gambelli)
Nato ad Asciano (SI) il 9 marzo 1913, morto a Siena il 19 aprile 1998
Palii disputati 1 (16.8.1946), vinti nessuno

NOCCIOLINO II (Roberto Albiani)
Nato ad Arezzo il 21 gennaio 1897, morto ad Arezzo il 14 aprile 1961
Palii disputati 2 (dal 2.7.1926 al 2.7.1931), vinti nessuno

NULA (Dante Rigoli)
Nato a Empoli (FI) il 25 settembre 1851, morto a Empoli (FI) il 7 febbraio 1934
Cugino di Cecco
Palii disputati 10 (dal 16.8.1875 al 16.8.1882), vinti nessuno

NUVOLA (Vincenzo Coluccio)
Nato a Roccella Jonica (RC) il 2 gennaio 1959
Palii disputati 2 (dal 2.7.1983 al 16.8.1983), vinti nessuno

OLINTO (Stefano Bernardini)
Nato a Casteldelpiano (GR) il 5 ottobre 1969
Palii disputati 1 (16.8.1991), vinti nessuno

PACINI FERDINANDO
Nato a Siena l'11 novembre 1844, morto a Siena il 4 settembre 1895
L'unico Palio al quale avrebbe dovuto partecipare venne annullato (16.8.1863)

PAGLIARONE (Vincenzo Bruni)
Nato a Siena il 16 novembre 1852, morto a Siena il 18 marzo 1889
Palii disputati 1 (2.7.1878), vinti nessuno

PALLE (Fortunato Polici)
Nato a Bucine (AR) il 29 marzo 1876, morto a Siena il 22 luglio 1915
Palii disputati 1 (2.7.1899), vinti nessuno

PALLINO (Francesco Menchinelli)
Nato a Orvieto (TR) il 7 agosto 1879
Palii disputati 16 (dal 9.9.1900 al 17.8.1909), vinti 1
La vittoria: Onda 2.7.1902
La sua unica vittoria la conseguì al 4° Palio corso all'età di circa 22 anni e 11 mesi

PAMPERO (Martin Ballesteros)
Nato a Buenos Aires il 21 agosto 1966
Palii disputati 4 (2.7.1998 al 16.8.2004), vinti nessuno

PANCIANERA (Baldassarre Pagliai)
Nato a Siena il 18 dicembre 1778, morto a Siena il 28 novembre 1809
Cugino di Francino
Palii disputati 2 (dal 2.7.1796 al 2.7.1797), vinti nessuno

PAOLACCINO (Pietro Paolo Rocchi) *(spesso trascritto erroneamente Locchi)*
Nato a Chiusi (SI) il 29 giugno 1830
Palii disputati 31 (dal 16.8.1850 al 2.7.1874), vinti 13
Le vittorie: Leocorno 3.7.1851; Chiocciola 16.8.1853; Lupa 2.7.1854; Nicchio 16.8.1854; Chiocciola 2.7.1855; Chiocciola 2.7.1857; Chiocciola 16.8.1858; Oca 2.6.1861; Pantera 2.7.1863; Onda 2.7.1868; Oca 16.8.1868; Onda 15.8.1870; Tartuca 15.8.1872
Vinse la prima volta al suo 2° Palio corso all'età di circa 21 anni e 1 mese
Con 4 successi, è il fantino che ha vinto di più nella Chiocciola

PARTI E VAI (Bruno Blanco)
Nato a Noto (SR) il 15 settembre 1941, morto a Siena l'11 novembre 2020
Palii disputati 5 (dal 16.8.1963 al 17.9.1972), vinti nessuno

PARTINO (Luigi Partini)
Nato a Siena il 12 luglio 1817, morto prima del 1847
Fratello di Partino Minore
Palii disputati 12 (dal 16.8.1838 al 2.7.1845), vinti nessuno

PARTINO MINORE (Donato Partini)
Nato a Siena il 2 aprile 1822, morto a Siena il 6 marzo 1894
Fratello di Partino
Palii disputati 44 (dal 2.7.1839 al 4.7.1880), vinti 1
La vittoria: Leocorno 2.7.1839
La sua unica vittoria la conseguì al 1° Palio corso all'età di circa 17 anni e 3 mesi
E' stato il fantino che ha corso più di tutti nella Giraffa: 7 volte senza vittorie

PEDRO (Roberto Petroncini)
Nato a Mordano (BO) il 15 febbraio 1944, morto a Faenza (RA) l'11 marzo 2020
Palii disputati 2 (dal 2.7.1981 al 16.8.1981), vinti nessuno

PEGGIO (Giovan Battista Vieri)
Nato a Portoferraio (LI) il 24 febbraio 1848, morto a Siena il 29 gennaio 1917
Palii disputati 7 (dal 16.8.1876 al 2.7.1900), vinti nessuno

PEL DI CAROTA (Arturo Dejana)
Nato a Ilbono (NU) il 19 gennaio 1938, morto a Montieri (GR) il 28 dicembre 2022
Palii disputati 2 (dal 2.7.1966 al 2.7.1972), vinti nessuno

PELLICCINO (Giuseppe Galardi)
Nato a Siena il 17 aprile 1672, morto a Siena il 21 novembre 1711
Non sappiamo quanti Palii abbia disputato, vittorie accertate 9
Le vittorie: Oca 2.7.1693, Lupa 2.7.1696; Selva 2.7.1698; Oca 2.7.1701; Pantera 2.7.1702; Onda 2.7.1703; Valdimontone 2.7.1706; Bruco 2.7.1711; Selva 16.8.1711
La sua prima vittoria la conseguì all'età di circa 21 anni e 3 mesi

PENNELLO (Vincenzo Ceciarelli)
Nato a Manziana (RM) il 29 marzo 1934, morto a Viterbo il 30 novembre 1968
Fratello di Giamburrasca
Palii disputati 4 (dal 16.8.1959 al 16.8.1963), vinti nessuno

PEPPINELLO (Giuseppe Vivenzio)
Nato a Lauro (AV) il 13 giugno 1939, morto a Roma il 4 gennaio 2021
Palii disputati 5 (dal 2.7.1964 al 21.9.1969), vinti 2
Le vittorie: Drago 2.7.1964; Chiocciola 16.8.1964
Vinse la prima volta al suo 1° Palio corso all'età di circa 25 anni e 1 mese

PESCE I (Giovanni Pescini)
Nato a Panzano in Chianti (FI) il 13 maggio 1769, morto a Siena il 7 agosto 1809
Padre di Pesce II
Palii disputati 13 (dal 16.8.1793 al 16.8.1805), vinti nessuno

PESCE II (Pasquale Pescini)
Nato a Canonica a Cerreto (SI) il 19 aprile 1794, morto a Siena il 6 luglio 1856
Figlio di Pesce I
Palii disputati 17 (dal 2.7.1818 al 3.7.1842), vinti nessuno

PETTIERE II (Pietro Leopoldo Bigagli) *(spesso trascritto erroneamente Bigalli)*
Nato a Casale di Prato (PO) il 29 gennaio 1828
Palii disputati 1 (18.8.1842), vinti nessuno

PETTINAJO (Antonio Corgniolini) *(molto spesso trascritto Crognolini)*
Nato ad Arezzo il 4 febbraio 1707
Non sappiamo quanti Palii abbia disputato, vinti 6
Le vittorie: Selva 2.7.1730; Nicchio 2.7.1731; Giraffa 16.8.1731; Chiocciola 16.8.1733; Drago 2.7.1738; Bruco 2.4.1739
La sua prima vittoria la conseguì all'età di circa 23 anni e 5 mesi

PIACCINA (Luigi Menghetti)
Nato a Empoli (FI) il 22 giugno 1762, morto a Empoli (FI) il 21 agosto 1834
Padre di Figlio di Piaccina, fratello di Biancalana, nonno di Cecco e zio di Ciccina, Belgrado e Giuseppetto
Palii disputati 65 (dal 16.8.1787 al 2.7.1831), vinti 8
Le vittorie: Leocorno 2.7.1795; Valdimontone 3.7.1806; Civetta 16.8.1811; Civetta 2.7.1812; Civetta 2.7.1813; Bruco 2.7.1814; Leocorno 16.8.1818; Bruco 2.7.1826
Vinse la prima volta al suo 2° Palio corso all'età di circa 33 anni e 1 mese
Corse il Palio fino a 69 anni e due mesi ed è stato il più anziano a vincere un Palio, a poco più di 64 anni
Avendo corso per 44 anni detiene il record di longevità in Piazza
E' stato il fantino che ha corso più di tutti nella Civetta: 11 volte con 1 vittoria
Con Bastiano, Bonito da Silva e Gano di Catera, è stato il fantino che ha corso più di tutti nella Selva: 7 volte nessuna vittoria
Con Biondo, con 3 successi, è il fantino che ha vinto di più nella Civetta
Con Il Pesse, con 2 successi, è il fantino che ha vinto di più nel Leocorno

PIAZZESI LUIGI
Nato a Siena il 12 dicembre 1836
Palii disputati 4 (dal 16.8.1860 al 2.7.1865), vinti nessuno

PICCOLO CAMPANINO (Leopoldo Bianchini)
Nato a Siena il 9 ottobre 1830, morto a Siena il 24 agosto 1884
Figlio di Campanino e nipote di Cicciolesso
Palii disputati 17 (dal 15.8.1848 al 28.9.1862), vinti 1
La vittoria: Civetta 2.7.1856
La sua unica vittoria la conseguì al 10° Palio corso all'età di circa 25 anni e 9 mesi

PICINO (Angelo Meloni)
Nato a Canepina (VT) il 6 marzo 1880, morto a Roma il 24 gennaio 1945
Figlio di Barbone e padre di Meloncino
Palii disputati 52 (dal 4.7.1897 al 2.7.1933), vinti 13
Le vittorie: Valdimontone 28.9.1902; Leocorno 17.4.1904; Oca 2.7.1906; Oca 3.7.1908; Drago 16.8.1909; Valdimontone 3.7.1910; Istrice 2.7.1913; Oca 16.8.1921; Chiocciola 16.8.1924; Valdimontone 2.7.1925; Valdimontone 2.7.1927; Oca 2.7.1928: Onda 3.7.1930
Vinse la prima volta al suo 5° Palio corso all'età di circa 22 anni e 6 mesi
Con 4 successi, è il fantino che ha vinto di più nel Valdimontone

PIETRINO I (Pietro Fosci)
Nato ad Arezzo il 5 febbraio 1863, morto a Fossano (CN) il 7 giugno 1895
Palii disputati 3 (dal 2.7.1884 al 16.8.1886), vinti 1
La vittoria: Tartuca 16.8.1886
La sua unica vittoria la conseguì al 3° Palio corso all'età di circa 23 anni e 6 mesi

PIETRINO II (Pietro De Angelis)
Nato a Roma il 18 ottobre 1905, morto a Siena il 14 agosto 1957
Palii disputati 27 (dal 2.7.1933 al 2.7.1956), vinti 2
Le vittorie: Istrice 16.8.1935, Aquila 2.7.1939
Vinse la prima volta al suo 6° Palio corso all'età di circa 29 anni e 10 mesi
E' stato il fantino che ha corso più di tutti nell'Istrice: 8 volte con 1 vittoria

PILESSE (Agostino Pieri)
Nato ad Acquapendente (VT) il 21 agosto 1837, morto ad Acquapendente (VT) il 5 agosto 1879
Nel 1875 sposò la vedova di Mecarello
Palii disputati 20 (dal 16.8.1857 al 4.7.1875), vinti 3
Le vittorie: Torre 15.8.1864; Bruco 2.7.1872; Torre 4.7.1875
Vinse la prima volta al suo 9° Palio corso all'età di circa 27 anni

PILONTRA (Michele Tinagli) *(spesso trascritto erroneamente Tinalli)*
Nato a Figline Valdarno (AR) il 29 settembre 1826
Palii disputati 7 (dal 2.7.1852 al 15.8.1856), vinti nessuno

PINTURICCHIO (Boris Pinna)
Nato a Oristano il 19 agosto 1971
Palii disputati 10 (dal 2.7.1997 al 2.7.2002), vinti nessuno

PIOVISCOLA (Agostino Papi)
Nato a Castelnuovo Berardenga (SI) il 10 dicembre 1868, morto a Siena il 24 aprile 1928
Palii disputati 24 (dal 2.7.1895 al 16.8.1921), vinti nessuno

PIPESCHI GUIDO
Nato a Siena l'11 aprile 1884, morto a Siena il 12 luglio 1954
Palii disputati 1 (2.7.1920), vinti nessuno

PIPISTRELLO (Giovanni Brandani)
Nato a Taverne d'Arbia (SI) il 7 novembre 1813, morto a Grosseto il 10 gennaio 1839
Figlio di Cicciolesso, fratello di Brandino Minore, cugino di Brutto, Giacco, Prete e Campanino
Palii disputati 14 (dal 2.7.1831 al 16.8.1838), vinti 5
Le vittorie: Drago 2.7.1833; Lupa 18.8.1833; Nicchio 2.7.1834; Nicchio 17.8.1834; Tartuca 3.7.1836
Vinse la prima volta al suo 5° Palio corso all'età di circa 19 anni e 8 mesi

PIPPIO (Girolamo Vigni)
Nato a Monteroni d'Arbia (SI) l'11 luglio 1878, morto a Reggio Emilia il 12 maggio 1906
Palii disputati 7 (dal 16.8.1898 al 16.8.1901), vinti 1
La vittoria: Selva 2.7.1899
La sua unica vittoria la conseguì al 2° Palio corso all'età di circa 21 anni

PIRRINO (Lorenzo Franci)
Nato a Dofana (SI) il 7 maggio 1858
Figlio di Pirro
Palii disputati 26 (dal 16.8.1877 al 2.7.1893), vinti 3
Le vittorie: Oca 16.8.1877; Civetta 16.8.1888; Oca 17.8.1890
Vinse la prima volta al suo 1° Palio corso all'età di circa 19 anni e 3 mesi

Lorenzo Franci detto Pirrino

PIRRO (Angelo Franci)
Nato a Dofana (SI) il 6 gennaio 1828, morto a Siena il 31 ottobre 1891
Padre di Pirrino
Palii disputati 2 (dal 15.8.1862 al 15.8.1864), vinti nessuno

PIRULINO (Angelo Serio)
Nato a Roma il 1° gennaio 1891, morto a Viterbo il 15 giugno 1947
Fratello di Serio Giovanni
Palii disputati 19 (dal 2.7.1920 al 20.8.1945), vinti 1
La vittoria: Lupa 2.7.1923
La sua unica vittoria la conseguì al 6° Palio corso all'età di circa 32 anni e 6 mesi

PISANO (Parigi Colombini)
Nato a Pisa il 17 gennaio 1915, morto a Pisa il 30 settembre 1992
Palii disputati 1 (2.7.1945), vinti nessuno

PISPOLO (Alfredo Fontani)
Nato a Castelnuovo Berardenga (SI) il 13 gennaio 1955
Palii disputati 1 (2.7.1981), vinti nessuno

PISTILLO (Federico Corbini)
Nato a Siena il 28 luglio 1972
Palii disputati 5 (dal 16.8.1993 al 2.7.1998), vinti nessuno

PIZZICHETTO (Augusto Berardozzi)
Nato a Tolfa (RM) il 27 giugno 1927, morto a Tolfa (RM) il 27 febbraio 2012
Palii disputati 3 (dal 2.7.1969 al 21.9.1969), vinti nessuno

POLPETTINO (Francesco Sucini)
Nato a Siena il 9 marzo 1778, morto a Siena il 15 dicembre 1819
Figlio di Nacche
Palii disputati 6 (dal 2.7.1797 al 2.7.1802), vinti 2
Le vittorie: Istrice 3.7.1800; Tartuca 17.8.1800
Vinse la prima volta al suo 4° Palio corso all'età di circa 22 anni e 4 mesi
E' stato il primo fantino a vincere nel XIX Secolo

POPO (Ermanno Menichetti)
Nato a Manciano (GR) il 10 marzo 1878, morto a Milano 28 febbraio 1948
Figlio di Girolametto e fratello di Nappa I e Menichetti Santi
Palii disputati 19 (dal 23.9.1896 al 3.7.1908), vinti 2
Le vittorie: Oca 3.7.1898; Bruco 16.8.1907
Vinse la prima volta al suo 4° Palio corso all'età di circa 20 anni e 4 mesi

PORCINO (Ferruccio Funghi)
Nato a Manciano (GR) il 28 ottobre 1901, morto a Casatenovo (LC) il 10 novembre 1973
Palii disputati 31 (dal 2.7.1923 al 20.8.1945), vinti 1
La vittoria: Leocorno 2.7.1929
La sua unica vittoria la conseguì al 13° Palio corso all'età di circa 28 anni e 9 mesi

PRETE (Pietro Brandani)
Nato a Taverne d'Arbia (SI) il 28 agosto 1816, morto a Taverne d'Arbia (SI) il 2 agosto 1856
Figlio di Brandino e fratello di Brutto e Giacco, cugino di Pipistrello e Brandino Minore
Palii disputati 9 (dal 2.7.1839 al 2.7.1843), vinti nessuno

PRIMULA ROSSA (Albo Corchia)
Nato a Manciano (GR) il 22 ottobre 1953, morto a Manciano (GR) il 26 maggio 1998
Palii disputati 1 (3.7.1978), vinti nessuno

RAGNO (Silvano Bietolini)
Nato a Torino il 30 dicembre 1939
Zio di Rondine
Palii disputati 4 (dal 16.8.1974 al 16.8.1976), vinti 1
La vittoria: Istrice 2.7.1975
La sua unica vittoria la conseguì al 2° Palio corso all'età di circa 25 anni e 7 mesi

RANCANI (Arturo Bocci)
Nato a Monteroni d'Arbia (SI) l'11 ottobre 1887, morto a Cavriglia (AR) l'11 settembre 1939
Palii disputati 27 (dal 2.7.1906 al 16.8.1928), vinti 5
Le vittorie: Giraffa 2.7.1907; Valdimontone 17.8.1913; Istrice 2.7.1914; Nicchio 2.7.1920; Leocorno 17.8.1920
Vinse la prima volta al suo 2° Palio corso all'età di circa 19 anni e 9 mesi

RANCO (Albano Nucciotti)
Nato a Grosseto il 18 gennaio 1915, morto a Siena il 1° luglio 1979
Palii disputati 25 (dal 2.7.1933 al 16.8.1955), vinti 2
Le vittorie: Lupa 16.8.1948; Tartuca 2.7.1953
Vinse la prima volta al suo 12° Palio corso all'età di circa 33 anni e 7 mesi

RANDA (Michele Bucci)
Nato a Roma il 20 settembre 1951
Palii disputati 5 (dal 2.7.1977 al 16.8.1979), vinti 1
La vittoria: Valdimontone 2.7.1977
La sua unica vittoria la conseguì al 1° Palio corso all'età di circa 25 anni e 10 mesi

RANDELLONE (Edoardo Furi)
Nato a Santa Fiora (GR) il 2 dicembre 1883, morto a Santa Fiora (GR) il 23 settembre 1962
Palii disputati 12 (dal 2.7.1919 al 2.7.1928), vinti 1
La vittoria: Giraffa 16.8.1923
La sua unica vittoria la conseguì al 5° Palio corso all'età di circa 39 anni e 8 mesi

RENZINO (Lorenzo Provvedi)
Nato a Gaiole in Chianti (SI) il 10 aprile 1911, morto a Pontignano (SI) il 27 maggio 1991
Palii disputati 1 (2.7.1945), vinti 1
La vittoria: Lupa 2.7.1945
La sua unica vittoria la conseguì al 1° Palio corso all'età di circa 34 anni e 3 mesi

RICCIOLINO (Lorenzo Giovani)
Nato ad Asciano (SI) il 14 luglio 1963
Palii disputati 2 (dal 2.7.1983 al 16.8.1985), vinti nessuno

RINO (Renato Porcu)
Nato ad Austis (NU) il 17 ottobre 1953
Palii disputati 3 (dal 2.7.1984 al 2.7.1986), vinti nessuno

ROCCO (Giuseppe Burrini)
Nato a Siena l'11 maggio 1848, morto a Siena il 5 dicembre 1878
Palii disputati 14 (dal 16.8.1868 al 16.8.1875), vinti nessuno

ROMANINO (Romano Corsini)
Nato a Roma il 2 febbraio 1929, morto a Velletri (RM) il 9 agosto 2013
Palii disputati 5 (dal 16.8.1955 al 2.7.1958), vinti 1
La vittoria: Selva 16.8.1955
La sua unica vittoria la conseguì al 1° Palio corso all'età di circa 26 anni e 6 mesi

ROMANO III (Faustino Falcini)
Nato a Empoli il 21 dicembre 1846
Palii disputati 9 (dal 16.8.1865 al 2.7.1881), vinti nessuno

ROMEO (Bernardino Poggi)
Nato a Siena il 7 settembre 1755, morto a Siena il 3 luglio 1810
Palii disputati 15 (dal 2.7.1775 al 17.8.1795), vinti 1
La vittoria: Nicchio 2.7.1775
La sua unica vittoria la conseguì al 1° Palio corso all'età di circa 19 anni e 10 mesi

ROMPIGHIACCIO (Remo Antonetti)
Nato a Roma il 22 settembre 1923, morto a Taranto il 2 novembre 1999
Palii disputati 13 (dal 2.7.1950 al 16.8.1961), vinti 2
Le vittorie: Leocorno 16.8.1950; Oca 16.8.1952
Vinse la prima volta al suo 2° Palio corso all'età di circa 26 anni e 11 mesi

RONDINE (Ersilio Bietolini)
Nato a Marino Romano (RM) il 3 agosto 1963
Nipote di Ragno
Palii disputati 2 (dal 2.7.1985 al 13.9.1986), vinti nessuno

RONDONE (Donato Tamburelli)
Nato a Seggiano (GR) il 14 febbraio 1934
Palii disputati 38 (dal 2.7.1954 al 18.8.1976), vinti 3
Le vittorie: Valdimontone 2.7.1958; Drago 16.8.1963; Nicchio 16.8.1969
Vinse la prima volta al suo 7° Palio corso all'età di circa 24 anni e 5 mesi

ROSSI EGISTO
Nato a Siena il 31 gennaio 1870, morto a Siena il 7 febbraio 1937
L'unico Palio al quale avrebbe dovuto partecipare venne annullato (18.8.1901)

ROSSO (Ugo Benedetti)
Nato a Orvieto (TR) il 26 ottobre 1882, morto a Firenze il 24 luglio 1951
Palii disputati 9 (dal 2.7.1907 al 16.8.1923), vinti nessuno

RUBACUORI (Gioacchino Calabrò)
Nato a Mazzarino (CL) il 16 febbraio 1926, morto a Siena il 26 maggio 2013
Palii disputati 5 (dal 2.7.1945 al 2.7.1947), vinti 1
La vittoria: Drago 20.8.1945
La sua unica vittoria la conseguì al 3° Palio corso all'età di circa 19 anni e 6 mesi

RUGLIA (Giovan Battista Papi)
Nato a Firenze il 4 aprile 1687, morto a Firenze il 22 settembre 1719
Non sappiamo quanti Palii abbia disputato, vinti 2
Le vittorie: Chiocciola 2.7.1713; Tartuca 16.8.1713
La sua prima vittoria la conseguì all'età di circa 26 anni e 3 mesi

RUSCETTO (Alfredo Ricci)
Nato a Viterbo il 15 aprile 1906, morto a Viterbo il 16 gennaio 1992
Palii disputati 8 (dal 16.8.1928 al 16.8.1946), vinti nessuno

SAGRINO (David Bianciardi)
Nato a Siena il 21 ottobre 1827, ancora in vita nel 1856
Palii disputati 7 (dal 2.7.1845 al 2.7.1852), vinti 3
Le vittorie: Leocorno 2.7.1845; Civetta 2.7.1846; Valdimontone 2.7.1849
Vinse la prima volta al suo 1° Palio corso all'età di circa 17 anni e 9 mesi

SALASSO (Alberto Ricceri)
Nato a Siena il 6 ottobre 1975
Palii disputati 23 (dal 2.7.1995 al 2.7.2018), vinti 3
Le vittorie: Giraffa 2.7.2004; Selva 16.8.2006; Drago 2.7.2014
Vinse la prima volta al suo 5° Palio corso all'età di circa 28 anni e 9 mesi

SALTATORE (Giuseppe Marraghini)
Nato a Montevarchi (AR) il 22 febbraio 1812, morto a Montevarchi (AR) il 18 agosto 1856
Fratello di Fratello di Saltatore
Palii disputati 18 (dal 3.7.1842 al 2.7.1854), vinti 1
La vittoria: Istrice 18.8.1842
La sua unica vittoria la conseguì al 3° Palio corso all'età di circa 30 anni e 6 mesi

SBARBATINO (Cipriano Casini)
Nato a San Miniato (PI) il 27 dicembre 1787
Palii disputati 1 (18.8.1822), vinti nessuno

SCANGEO (Stefano Piras)
Nato a Lanusei (OR) il 14 gennaio 1986
Palii disputati 3 (dal 16.8.2019 al 2.7.2023), vinti nessuno

SCANSINETTO (Antonio Fradiacono)
Nato a Tivoli (RM) il 4 luglio 1879, morto a Tivoli (RM) il 25 febbraio 1945
Fratello di Scansino II
Palii disputati 3 (dal 2.7.1905 al 2.7.1906), vinti nessuno

SCANSINO I (Guerriero Guerrieri)
Nato a Orvieto (TR) il 7 luglio 1873
Palii disputati 1 (19.8.1894), vinti nessuno

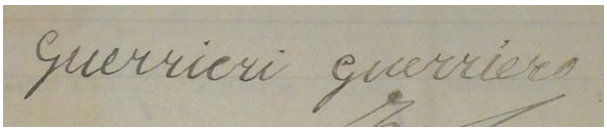

SCANSINO II (Domenico Fradiacono)
Nato a Tivoli (RM) il 15 gennaio 1877, morto a Tivoli (RM) il 20 gennaio 1952
Fratello di Scansinetto
Palii disputati 29 (dal 2.7.1896 al 17.8.1919), vinti 7
Le vittorie: Torre 2.7.1896; Torre 25.8.1896; Giraffa 4.7.1897; Nicchio 2.7.1901; Tartuca 16.8.1902; Lupa 4.7.1909; Tartuca 16.8.1910
Vinse la prima volta al suo 1° Palio corso all'età di circa 22 anni e 6 mesi

SCINTILLA (Francesco Petrazzi)
Nato a Siena il 30 novembre 1975
Palii disputati 3 (dal 16.8.1998 al 9.9.2000), vinti nessuno

SCIO' (Sallustio Beligni)
Nato a Siena il 7 ottobre 1874
Palii disputati 25 (dal 16.8.1892 al 25.9.1913), vinti nessuno
Prozio di Giove

SCOMPIGLIO (Jonathan Bartoletti)
Nato a Pistoia il 30 aprile 1981
Palii disputati 31 (dal 16.8.2007 al 17.8.2024), vinti 5
Le vittorie: Leocorno 16.8.2007; Valdimontone 16.8.2012; Lupa 2.7.2016; Lupa 16.8.2016; Giraffa 2.7.2017
Vinse la prima volta al suo 1° Palio corso all'età di circa 26 anni e 4 mesi
Con Bastianone, Capanna e Tripolino, con 2 successi, è il fantino che ha vinto di più nella Lupa

SCRICCIOLO (Giovanni Morandi)
Nato a Siena il 16 settembre 1776, morto a Siena il 27 luglio 1840
Palii disputati 10 (dal 2.7.1809 al 17.8.1817), vinti nessuno

SECCATICCI AUGUSTAVO (*meglio conosciuto come Augusto)*
Nato a Chiusi (SI) il 29 ottobre 1854
Figlio di Stoccolungo
Palii disputati 2 (dal 16.8.1877 al 2.7.1878), vinti nessuno

SEGUITO (Olindo Bardi)
Nato a Grosseto il 15 ottobre 1936, morto a Massa il 12 aprile 2003
Palii disputati 1 (16.8.1955), vinti nessuno

SERAFINACCIO (Serafino Rossi)
Nato a Siena il 15 dicembre 1784, morto a Siena il 3 luglio 1856
Fratello di Vecchia
Palii disputati 10 (dal 2.7.1812 al 16.8.1830), vinti nessuno

SERIO GIOVANNI
Nato a San Nicola la Strada (CE) il 4 maggio 1881, morto a Viterbo il 2 marzo 1922
Fratello di Pirulino
Palii disputati 1 (2.7.1902), vinti nessuno

SGAIBARRE (Antonio Villella)
Nato a Civitavecchia (RM) l'8 aprile 1976
Palii disputati 11 (dal 2.7.2003 al 16.8.2009), vinti 1
La vittoria: Selva 2.7.2003
La sua unica vittoria la conseguì al 1° Palio corso all'età di circa 27 anni e 3 mesi

SGONFIO (Romolo Maggi)
Nato a Proceno (VT) il 21 maggio 1906, morto a Roma il 15 giugno 1967
Fratello di Tirone
Palii disputati 16 (dal 2.7.1928 al 16.8.1937), vinti 1
La vittoria: Onda 14.9.1928
La sua unica vittoria la conseguì al 2° Palio corso all'età di circa 22 anni e 4 mesi

SHARDANA (Antonio Francesco Mula)
Nato a Nuoro il 22 ottobre 1997
Palii disputati 1 (2.7.2022), vinti nessuno

SILVIO (Silvio Etrea)
Nato a Busto Arsizio (VA) il 10 gennaio 1955
Palii disputati 2 (dal 13.9.1986 al 2.7.1987), vinti nessuno

SMANIA (Leopoldo Torzoni)
Nato a Gavorrano (GR) il 10 novembre 1903, morto a Torino il 25 luglio 1978
Palii disputati 21 (dal 16.8.1928 al 2.7.1953), vinti nessuno

SMARRANCIO (Igor Argomenni)
Nato a Faenza il 12 febbraio 1979
Palii disputati 1 (16.8.2008), vinti nessuno

SOLDINO (Cesare Soldi)
Nato a Empoli (FI) il 30 marzo 1863
Palii disputati 1 (16.8.1880), vinti nessuno

SOLITARIO (Vincenzo Graziano)
Nato a Palermo il 22 giugno 1936
Palii disputati 7 (dal 2.7.1958 al 4.9.1960), vinti nessuno

SORBA (Giovan Battista Bianciardi)
Nato a Siena il 10 febbraio 1745, morto a Siena il 3 giugno 1810
Fratello di Sorbino
Nato lo stesso giorno e mese in cui morì suo fratello
Non sappiamo quanti Palii abbia disputato, vinti 1
La vittoria: Aquila 2.7.1770
La sua unica vittoria la conseguì all'età di circa 25 anni e 5 mesi

SORBINO (Santi Bianciardi)
Nato a Siena il 2 novembre 1752, morto a Siena 10 febbraio 1820
Fratello di Sorba
Morto lo stesso giorno e mese in cui nacque suo fratello
Non sappiamo quanti Palii abbia disputato, vinti nessuno

SORDO (Leopoldo Pasqualetti)
Nato a Volterra (PI) il 23 gennaio 1848
Fratello di Cappuccino
Palii disputati 16 (dal 16.8.1874 al 16.8.1886), vinti 1
La vittoria: Leocorno 16.8.1883
La sua unica vittoria la conseguì all'11° Palio corso all'età di circa 35 anni e 7 mesi

SORRISO (Antonino Pecoraro)
Nato a Lercara Friddi (PA) il 26 maggio 1929, morto a Filghmanton (Maryland) il 20 ottobre 2017
Fratello di Tristezza
Palii disputati 1 (2.7.1963), vinti nessuno

SPAGNOLETTO (Angelo Fabbri)
Nato a Montemerano (GR) il 28 novembre 1824
Palii disputati 12 (dal 15.8.1856 al 3.7.1864), vinti 3
Le vittorie: Onda 15.8.1856, Leocorno 2.7.1860; Istrice 16.8.1860
Vinse la prima volta al suo 1° Palio corso all'età di circa 31 anni e 9 mesi

SPANZIANO (Angelo Montechiari)
Nato a Manciano (GR) il 9 maggio 1875, morto a Siena il 14 novembre 1909
Palii disputati 8 (dal 3.7.1898 al 16.8.1906), vinti 2
Le vittorie: Oca 16.8.1903; Selva 16.8.1904
Vinse la prima volta al suo 2° Palio corso all'età di circa 28 anni e 3 mesi

SPAVENTO (Francesco Betti)
Nato a Lucignano Val di Chiana (AR) il 14 dicembre 1815
Fratello di Betto
Palii disputati 9 (dal 16.8.1836 al 16.8.1844), vinti nessuno

SPAZZINO (Andrea Donnini)
Nato a Sant'Andrea a Montecchio (SI) il 22 luglio 1823
Palii disputati 3 (dal 16.8.1840 al 17.8.1842), vinti nessuno

SPILLO (Pier Camillo Pinelli)
Nato a Monteroni d'Arbia (SI) il 7 febbraio 1955
Palii disputati 18 (dal 2.7.1974 al 2.7.1987), vinti nessuno

SPIRITO (Franco Casu)
Nato a Oristano il 28 luglio 1969
Palii disputati 6 (dal 16.8.1989 al 16.8.1996), vinti nessuno

STAGGINO (Terzilio Baldi)
Nato a Staggia Senese (SI) il 30 aprile 1903
Palii disputati 5 (dal 14.9.1928 al 16.8.1932), vinti nessuno

STOCCOLUNGO (Eduardo Seccaticci)
Nato a Chiusi (SI) il 25 settembre 1832
Padre di Seccaticci Augustavo
Palii disputati 3 (dal 16.8.1861 al 2.7.1878), vinti nessuno

STOPPA (Massimo Donatini)
Nato a Faenza il 4 marzo 1971
Palii disputati 4 (dal 2.7.1995 al 16.8.1997), vinti nessuno

STORTO (Massimiliano Garuglieri)
Nato a Siena 7 ottobre 1813, morto a Siena il 4 dicembre 1852
Palii disputati 17 (dal 2.7.1835 al 2.7.1852), vinti 2
Le vittorie: Bruco 2.7.1838; Oca 16.8.1846
Vinse la prima volta al suo 3° Palio corso all'età di circa 24 anni e 9 mesi

STRALANCHI (Giuseppe Bernini)
Nato a Siena il 6 aprile 1830, morto a Siena il 16 dicembre 1856
Fratello di Bachicche
Palii disputati 14 (dal 16.8.1848 al 17.8.1856), vinti nessuno

STRAPPO (Federico Ghiani)
Nato a Olbia il 19 giugno 1984
Palii disputati 1 (2.7.2010), vinti nessuno

STRIGOLO (Narciso Corigli)
Nato a Pisa il 17 agosto 1929, morto a Milano il 9 ottobre 2010
Palii disputati 1 (5.9.1954), vinti nessuno

SUGHERO (Luigi Gentili) *(detto Gino)*
Nato a Manziana (RM) il 16 aprile 1911, morto a Roma il 18 settembre 1938
Fratello di Ciancone
Palii disputati 2 (dal 2.7.1938 al 16.8.1938), vinti nessuno

TABARRE (Francesco Ceppatelli)
Nato a Volterra (PI) il 13 luglio 1859, morto a Volterra (PI) il 1° maggio 1921
Palii disputati 39 (dal 2.7.1885 al 16.8.1908), vinti 11
Le vittorie: Chiocciola 2.7.1888; Tartuca 4.7.1889; Drago 2.7.1890; Drago 16.8.1890; Tartuca 16.8.1891; Oca 17.8.1891; Oca 16.8.1892; Torre 16.8.1893; Drago 2.7.1894; Istrice 16.8.1894; Torre 2.7.1895
Vinse la prima volta al suo 7° Palio corso all'età di circa 29 anni
Con 3 successi, è il fantino che ha vinto di più nel Drago

TAGATTA (Vincenzo Terzuoli)
Nato a San Quirico d'Orcia (SI) il 29 dicembre 1870
Palii disputati 14 (dal 16.8.1888 al 23.9.1896), vinti nessuno

TAMBANI (Mattia Chiavassa)
Nato a Savigliano (CN) il 26 ottobre 1991
Palii disputati 1 (4.7.2024), vinti nessuno

TAMBERI LUIGI *(segnato alla nascita con il cognome Tambera)*
Nato a Casciavola (PI) il 1° marzo 1831, morto prima del 1898
Padre di Massimino I
Palii disputati 1 (3.7.1851), vinti nessuno

TAMURE' (Federico Guglielmi)
Nato a Siena il 10 giugno 1995
Palii disputati 5 (dal 17.8.2022 al 17.8.2024), vinti nessuno

TAVOLETTA (Claudio Milanesi)
Nato a Siena il 1° maggio 1956
Palii disputati 1 (2.7.1980), vinti nessuno

TEMPESTA (Andrea Coghe)
Nato a Siena il 23 marzo 1989
Figlio di Massimino II
Palii disputati 8 (dal 2.7.2017 al 4.7.2024), vinti 1
La vittoria: Tartuca 20.10.2018
La sua unica vittoria la conseguì al 3° Palio corso all'età di circa 29 anni e 7 mesi

TENERINO (Fortunato Bagnacci)
Nato a Siena il 21 luglio 1794, morto a Siena il 24 dicembre 1847
Non sappiamo quanti Palii abbia disputato, vinti nessuno

TESTINA (Giulio Cerpi)
Nato a Siena 26 luglio 1883, morto a Siena il 20 giugno 1952
Palii disputati 29 (dal 16.8.1902 al 2.7.1928), vinti 3
Le vittorie: Giraffa 25.9.1913; Oca 17.8.1919; Drago 2.7.1921
Vinse la prima volta al suo 20° Palio corso all'età di circa 30 anni e 2 mesi

TIBURZI (Paride De Mauro)
Nato a Manduria (TA) il 16 ottobre 1974
Palii disputati 2 (dal 2.7.2008 al 16.8.2008), vinti nessuno

TIRONE (Sergio Maggi)
Nato ad Acquapendente (VT) il 27 marzo 1930, morto ad Acquapendente (VT) il 17 aprile 1998
Fratello di Sgonfio
Palii disputati 5 (dal 16.8.1948 al 5.9.1954), vinti nessuno

TITINO (Settimio Borgianni)
Nato a Castelnuovo Berardenga (SI) il 2 luglio 1902
Palii disputati 6 (dal 2.7.1922 al 16.8.1930), vinti nessuno

TITTIA (Giovanni Atzeni)
Nato a Nagold (Germania) il 13 aprile 1985
Palii disputati 39 (dal 2.7.2003 al 17.8.2024), vinti 10
Le vittorie: Oca 2.7.2007; Oca 2.7.2011; Oca 2.7.2013; Onda 16.8.2013; Selva 17.8.2015; Giraffa 2.7.2019; Selva 16.8.2019; Drago 2.7.2022; Leocorno 17.8.2022; Selva 2.7.2023
Vinse la prima volta al suo 8° Palio corso all'età di circa 22 anni e 3 mesi
Unico a vincere il Palio per cinque volte consecutive
Come Dorino e Caino conseguì tre cappotti
Con 3 successi, è il fantino che ha vinto di più nella Selva

TONCHIO (Michele Corsini)
Nato a Massa Marittima (GR) il 12 giugno 1876, morto a Gavorrano (GR) il 1° giugno 1953
Palii disputati 1 (28.9.1902), vinti nessuno

TORRINI EZIO
Nato a Casamaggiore (PG) il 1° maggio 1904, morto a Cast. del Lago (PG) il 19 marzo 1977
Fratello di Tripolino
Palii disputati 1 (16.8.1930), vinti nessuno

TOTO (Antonio Lenzini)
Nato ad Abbadia San Salvatore (SI) il 25 agosto 1810
Palii disputati 5 (dal 16.8.1853 al 1.6.1862), vinti nessuno

TRECCIOLINO (Luigi Bruschelli)
Nato a Siena il 27 dicembre 1968
Padre di Bellocchio
Palii disputati 53 (dal 16.8.1990 al 16.8.2019), vinti 13
Le vittorie: Oca 2.7.1996; Oca 2.7.1998; Oca 2.7.1999; Istrice 2.7.2000;
Leocorno 2.7.2001; Tartuca 16.8.2002; Bruco 16.8.2003; Tartuca 16.8.2004; Bruco 2.7.2005;
Torre 16.8.2005; Istrice 2.7.2008; Tartuca 16.8.2010; Onda 2.7.2012
Vinse la prima volta al suo 10° Palio corso all'età di circa 27 anni e 7 mesi
E' stato il primo fantino a vincere nel XXI Secolo
Con Ganascia, con 3 successi, è il fantino che ha vinto di più nella Tartuca
Con Bastiancino e Ferrino, con 2 successi, è il fantino che ha vinto di più nell'Istrice

TREDICI (Francesco Ticci)
Nato a Siena il 19 aprile 1968
Palii disputati 8 (dal 2.7.1988 al 2.7.1993), vinti nessuno

TREMENDO (Francesco Caria)
Nato a San Gavino di Monreale (CA) il 17 maggio 1988
Palii disputati 11 (dal 16.8.2009 al 16.8.2019), vinti nessuno

TREMOTO (Francesco Congiu)
Nato a Serri (CA) il 12 febbraio 1956
Palii disputati 13 (dal 3.7.1978 al 2.7.1996), vinti 1
La vittoria: Civetta 4.7.1979
La sua unica vittoria la conseguì al 3° Palio corso all'età di circa 23 anni e 5 mesi

TRIPOLINO (Tripoli Torrini)
Nato a Casamaggiore (PG) l'8 marzo 1913, morto a Pozzuolo (PG) il 26 settembre 2014
Fratello di Torrini Ezio
Palii disputati 20 (dal 2.7.1931 al 28.5.1950), vinti 6
Le vittorie: Nicchio 16.8.1932; Lupa 2.7.1935; Drago 16.8.1936; Lupa 2.7.1937;
Drago 2.7.1938; Chiocciola 16.8.1938
Vinse la prima volta al suo 4° Palio corso all'età di circa 19 anni e 5 mesi
E' il fantino che è vissuto più a lungo, raggiungendo l'età di 101 anni e mezzo
Con Bastianone, Capanna e Scompiglio, con 2 successi, è il fantino che ha vinto di più nella Lupa

TRISTEZZA (Rosario Pecoraro)
Nato a Lercara Friddi (PA) il 6 aprile 1933
Fratello di Sorriso
Palii disputati 41 (dal 2.7.1955 al 2.7.1975), vinti 5
Le vittorie: Aquila 2.7.1959; Selva 2.7.1960; Istrice 2.7.1961; Giraffa 24.9.1967; Lupa 2.7.1973
Vinse la prima volta al suo 9° Palio corso all'età di circa 26 anni e 3 mesi

TRUCI (Fortunato Braconi)
Nato a Siena il 14 marzo 1862, morto a Siena l'11 novembre 1919
Palii disputati 12 (dal 16.8.1884 al 16.8.1901), vinti nessuno

TRUCIOLO (Mario Cottone)
Nato a Bronte (CT) il 2 luglio 1960
Palii disputati 7 (dal 16.8.1984 al 2.7.1989), vinti 1
La vittoria: Giraffa 16.8.1986
La sua unica vittoria la conseguì al 2° Palio corso all'età di circa 26 anni e 1 mese

TURBINA (Vittorio Cerrone)
Nato a Napoli il 5 agosto 1942
Palii disputati 1 (16.8.1973), vinti nessuno

TURBINE (Elias Mannucci)
Nato a San Miniato (PI) il 30 ottobre 1991
Palii disputati 10 (dal 2.7.2015 al 17.8.2024), vinti nessuno

UCCELLINO (Francesco Gabbrielli)
Nato a Pieve al Bozzone (SI) il 1° febbraio 1755
Palii disputati 5 (dal 2.7.1785 al 16.8.1787), vinti nessuno

UGO D'EMPOLI (Ugo Dicomani)
Nato a Empoli (FI) il 26 giugno 1876
Palii disputati 4 (dal 16.8.1897 al 9.9.1900), vinti nessuno

ULISSE (Rino Betti)
Nato a Chiusdino (SI) il 4 settembre 1907, morto a Chiusdino (SI) il 3 febbraio 1954
Nipote di Bozzetto
Palii disputati 2 (dal 16.8.1928 al 2.7.1934), vinti nessuno

VALENTE (Antonio Zedde)
Nato a Nuragugume (NU) il 7 maggio 1942
Padre di Gingillo e de Lo Zedde
Palii disputati 12 (dal 2.7.1971 al 7.9.1980), vinti 2
Le vittorie: Onda 16.8.1972; Chiocciola 2.7.1976
Vinse la prima volta al suo 2° Palio corso all'età di circa 30 anni e 3 mesi

VECCHIA (Filippo Rossi)
Nato a Siena il 7 aprile 1775, morto a Siena il 1° gennaio 1825
Fratello di Serafinaccio
Palii disputati 39 (dal 17.8.1800 al 16.8.1822), vinti 2
Le vittorie: Lupa 2.7.1817; Onda 2.7.1819
Vinse la prima volta al suo 30° Palio corso, all'età di 42 anni e 3 mesi

VECCHIO (Adamo Bracali)
Nato a Siena il 3 gennaio 1799, morto a Siena il 3 settembre 1866
Genero di Mangiagatte
Palii disputati 15 (dal 2.7.1816 al 18.8.1841), vinti nessuno

VELENO I (Marino Lupi)
Nato ad Acquapendente (VT) il 13 novembre 1928, morto ad Acquapendente (VT) il 6 marzo 1974
Palii disputati 3 (dal 2.7.1954 al 5.9.1954), vinti 1
La vittoria: Giraffa 16.8.1954
La sua unica vittoria la conseguì al 2° Palio corso all'età di circa 25 anni e 9 mesi

VELENO II (Massimo Columbu)
Nato a Gubbio (PG) il 12 giugno 1974
Palii disputati 7 (dal 16.8.1996 al 17.8.2022), vinti nessuno

VELLUTO (Dino Pes)
Nato a Silanus (NU) il 12 dicembre 1980
Palii disputati 10 (dal 16.8.2000 al 17.8.2024), vinti 1
La vittoria: Lupa 17.8.2024
La sua unica vittoria la conseguì al 10° Palio corso all'età di circa 43 anni e 8 mesi

VETTURINI GIULIO
Nato nelle Masse di Siena il 31 gennaio 1855, morto a Siena il 6 maggio 1907
Palii disputati 2 (dal 19.8.1894 al 3.7.1898), vinti nessuno

VIGNI TITO
Nato a Ponte a Tressa (SI) il 16 dicembre 1887, morto a Monteroni d'Arbia (SI) il 7 ottobre 1954
Fratello di Vigni Ugo
Palii disputati 1 (2.7.1906), vinti nessuno

VIGNI UGO
Nato a Ponte a Tressa (SI) il 22 dicembre 1895, morto a Monteriggioni (SI) il 30 luglio 1970
Fratello di Vigni Tito
Palii disputati 1 (2.7.1914), vinti nessuno

VIRGOLA (Andrea Sanna)
Nato a Nuoro il 2 novembre 1998
Palii disputati 1 (17.8.2024), vinti nessuno

VITTORINO (Giorgio Terni)
Nato a Cinigiano (GR) il 4 settembre 1932, morto a Siena il 16 luglio 2000
Palii disputati 22 (dal 2.7.1953 al 16.8.1964), vinti 7
Le vittorie: Onda 2.7.1954; Leocorno 5.9.1954; Chiocciola 2.7.1957: Nicchio 16.8.1957; Nicchio 16.8.1960; Nicchio 5.6.1961; Torre 16.8.1961
Vinse la prima volta al suo 3° Palio corso all'età di circa 21 anni e 10 mesi
Con Bachicche, con 3 successi, è il fantino che ha vinto di più nel Nicchio

VITTORIO (Gianluca Fais)
Nato a Siamanna (OR) il 31 luglio 1981
Palii disputati 6 (dal 2.7.2007 al 2.7.2011), vinti nessuno

VOGLIA (Silvano Mulas)
Nato a Dorgali (NU) il 23 marzo 1984
Palii disputati 10 (dal 2.7.2009 al 2.7.2014), vinti 1
La vittoria: Selva 2.7.2010
La sua unica vittoria la conseguì al 3° Palio corso all'età di circa 26 anni e 4 mesi

VOLPE (Santi Soldaini)
Nato a Fucecchio (FI) il 1° novembre 1834
Palii disputati 1 (16.8.1858), vinti nessuno

VOLPI ANTONIO
Nato a Lucignano d'Arbia (SI) il 17 marzo 1881, morto a Monteroni d'Arbia (SI) il 13 ottobre 1931
Fratello di Bellino II
Palii disputati 3 (dal 2.7.1905 al 16.8.1906), vinti nessuno

VORAGINE (Alessandro Chiti)
Nato a Siena il 20 agosto 1972
Palii disputati 3 (dal 2.7.1995 al 16.8.2003), vinti nessuno

ZANNA (Giovanni Pierotti)
Nato a Borgo a Mozzano (LU) il 16 gennaio 1928, morto a Borgo a Mozzano (LU) il 23 febbraio 2022
Palii disputati 3 (dal 16.8.1949 al 2.7.1950), vinti nessuno

ZARABALLE (Alduino Emidi)
Nato a Tivoli (RM) il 25 febbraio 1876, morto a Siena il 30 ottobre 1922
Palii disputati 22 (dal 2.7.1902 al 16.8.1922), vinti 2
Le vittorie: Drago 2.7.1903; Oca 17.8.1909
Vinse la prima volta al suo 3° Palio corso all'età di circa 27 anni e 5 mesi

ZURLINO (Carlo Lotti)
Nato a Vignano (SI) il 13 novembre 1835, morto a Siena il 10 novembre 1888
Palii disputati 8 (dal 2.7.1854 al 28.9.1862), vinti nessuno

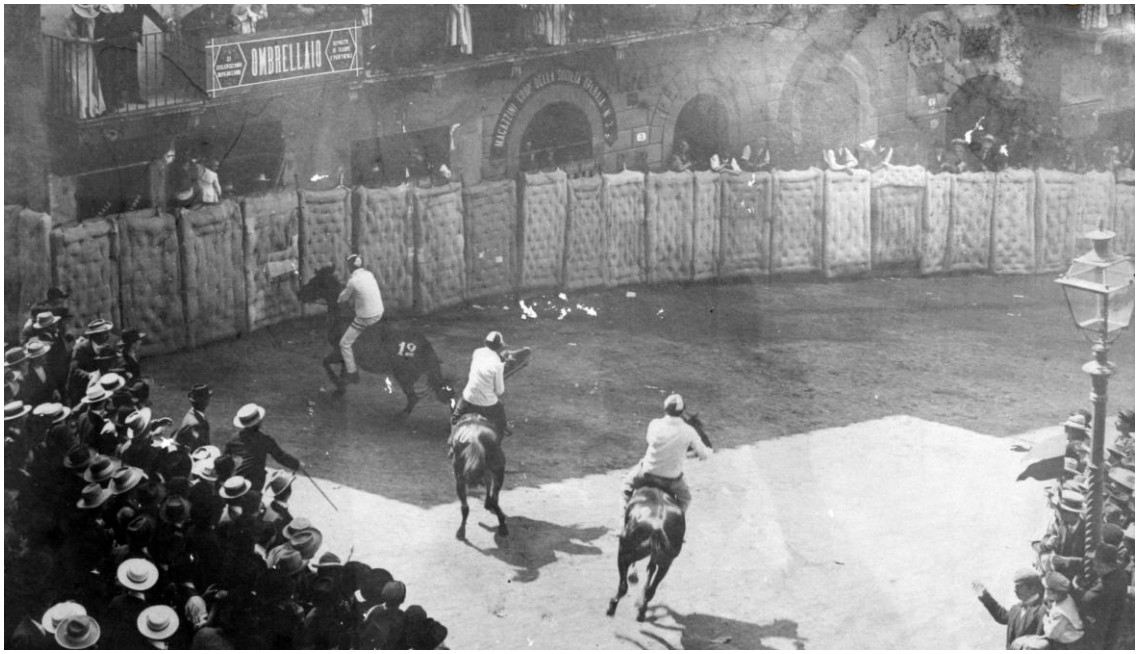

Un'immagine della Tratta di inizio Novecento

- FANTINI CON LA SOLA DATA DI MORTE -

BAGGIANI MUGNAIO (Giuseppe Baggiani)
Originario del Fiorentino, nato intorno al 1778/1781, morto a Siena il 17 febbraio 1840
Palii disputati 3 (dal 2.7.1802 all'8.9.1803), vinti nessuno

BASTIANCINO (Mattio Mancini)
Nato intorno al 1745, morto presumibilmente il 7 settembre 1780
Non sappiamo quanti Palii abbia disputato, vinti 15
Le vittorie: Oca 16.8.1759; Civetta 16.8.1761; Oca 16.8.1762; Bruco 16.8.1763; Valdimontone 2.7.1765; Istrice 2.7.1766; Torre 14.5.1767; Chiocciola 2.7.1767; Chiocciola 2.7.1771; Istrice 2.7.1772; Chiocciola 17.8.1772; Valdimontone 16.8.1774; Lupa 16.8.1775; Civetta 2.7.1778; Onda 2.7.1779
Insieme a Gobbo Saragiolo è il fantino che ha vinto più di tutti (15 volte)
Insieme a Ferrino e Trecciolino, con 3 successi, è il fantino che ha vinto di più nell'Istrice

BECHINO I (Domenico Laschi)
Nato intorno al 1719, morto a Siena il 14 giugno 1773
Non sappiamo quanti Palii abbia disputato, vinti 8
Le vittorie: Selva 2.7.1743; Pantera 16.8.1744; Giraffa 2.7.1745; Valdimontone 2.7.1746; Nicchio 2.7.1748; Drago 16.8.1748; Giraffa 5.7.1750; Chiocciola 2.7.1752

BOCCINO (Santi Pacini)
Nato a Dofana (SI) fra il 1703 e il 1707, morto a Guistrigona (SI) il 26 febbraio 1770
Non sappiamo quanti Palii abbia disputato, vinti 2
Le vittorie: Valdimontone 2.7.1741; Selva 2.7.1742

BUGGINO (Giovanni Antonio Scala)
Morto a Siena il 17 agosto 1714
Non sappiamo quanti Palii abbia disputato, vinti nessuno

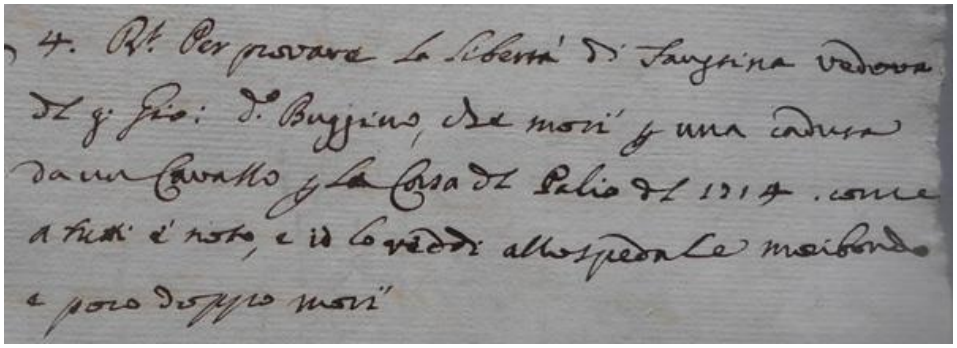
4. Pt. Per provare la libertà di Faustina vedova
del q. Gio: d. Buggino, che morì per una caduta
da un cavallo per la Corsa del Palio del 1714. come
a tutti è noto, e io lo vedei allo spedale moribondo
e poco dopo morì

Archivio Arcivescovile di Siena - Incarti Matrimoniali 6067 n. 191
Testo che ci informa che Buggino morì a seguito delle ferite riportate durante il Palio dell'agosto 1714, senza però specificare per quale Contrada avesse corso.
Sono state trovate quattro date plausibili per la sua nascita:
18 gennaio 1679, 13 settembre 1680, 17 giugno 1683, 16 settembre 1683

CIOCIO (Angelo Giusti)
Nato ad Ambra (AR) intorno al 1763, morto a Siena il 2 febbraio 1799
Palii disputati 41 (dal 18.8.1776 al 16 agosto 1798), vinti 8
Le vittorie: Leocorno 18.8.1776; Valdimontone 2.7.1777; Nicchio 16.8.1777; Torre 16.8.1784; Nicchio 2.7.1791; Oca 16.8.1793; Tartuca 2.7.1797; Chiocciola 16.8.1798
Vinse la prima volta al suo 1° Palio corso
Come Caino e Gobbo Chiarini, corse in tutte 17 le Contrade

DORINO (Isidoro Bianchini)
Nato intorno al 1761, morto a Massa Marittima (GR) il 27 agosto 1829
Palii disputati 24 (dal 16.8.1781 al 16.8.1797), vinti 13
Le vittorie: Oca 2.7.1782; Onda 18.8.1783; Onda 2.7.1784; Lupa 2.7.1785; Tartuca 2.7.1786; Drago 16.8.1786; Civetta 2.7.1789; Onda 2.7.1790; Tartuca 16.8.1790; Bruco 16.8.1791; Bruco 2.7.1792; Valdimontone 16.8.1792; Selva 17.8.1794
Vinse la prima volta al suo 2° Palio corso
Come Caino e Tittia conseguì tre cappotti
Escludendo Renzino (1 su 1), detiene l'indice più favorevole fra Palii vinti e corsi: 13 su 24
Con Bacchino I, con 3 successi, è il fantino che ha vinto di più nell'Onda: 3 vittorie su 3 Palii corsi.

DEL CROCE DOMENICO
Nato a Ficulle (TR) intorno al 1836, morto ad Acquapendente (VT) l'11 marzo 1901
Palii disputati 1 (3.7.1864), vinti nessuno

GIGI BESTIA (Luigi Anastasi) *(trovatello, il cognome lo acquisì in seguito)*
Nato intorno al 1762, morto a Siena il 30 novembre 1809
Palii disputati 42 (dal 17.8.1778 al 14.5.1809), vinti nessuno

GOSTO (Agostino Tanzini)
Nato a San Polo in Chianti (FI) intorno al 1802, morto a Siena il 18 dicembre 1835
Palii disputati 1 (2.7.1822), vinti nessuno

LISE (Jacomo Petrelli)
Nato intorno al 1763, morto a Siena il 21 ottobre 1834
Palii disputati 4 (dal 2 luglio 1789 al 3 luglio 1794), vinti nessuno

NICCODEMO (Niccodemo Malacarne) *(trascritto anche con il cognome Scala o Innocenti)*
Morto a Siena il 18 gennaio 1802
Palii disputati 4 (dal 2.7.1794 al 3.7.1800), vinti nessuno

PALLONCINO (Lodovico Conforti) *(trovatello, segnato alla nascita con il cognome Nebbiai)*
Nato a Pisa intorno al 1825, morto a Siena il 17 luglio 1885
Palii disputati 7 (dal 2.7.1844 al 16.8.1852), vinti nessuno

PIPI (Giuseppe Burchielli) *(talvolta trascritto Bunchielli o Burchiolli*)
Nato nei dintorni di Sinalunga (SI) intorno al 1827, morto a Siena il 10 ottobre 1875
Palii disputati 1 (15.8.1848), vinti nessuno

STECCO (Francesco Grazi) *(scritto indistintamente anche Grazzi)*
Nato intorno al 1796, morto a Sinalunga (SI) il 18 settembre 1843
Padre di Figlio di Stecco
Palii disputati 14 (dal 2.7.1826 al 17.8.1834), vinti 1
La vittoria: Leocorno 2.7.1827
La sua unica vittoria la conseguì al 2° Palio corso

VITTORIOSI DEI QUALI NON ABBIAMO DATI

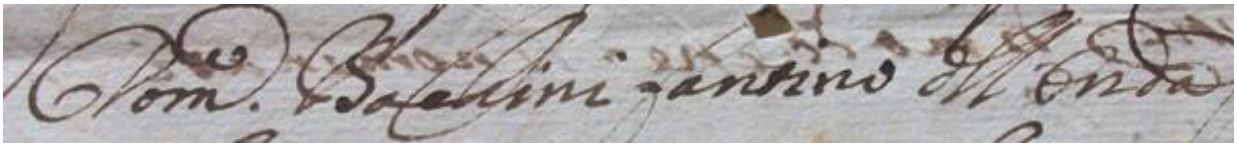

Domenico Bachini fantino dell'Onda

ALISE' (Niccolò Sampieri)
Non sappiamo quanti Palii abbia disputato, vinti 1
La vittoria: Chiocciola 16.8.1753

ANTONIO DA MONTEPULCIANO
Non sappiamo quanti Palii abbia disputato, vinti 1
La vittoria: Oca 6.7.1755

BACCHINO I (Domenico Bacchini)
Nato nel territorio fiorentino intorno al 1642, ancora in vita nel 1686
Non sappiamo quanti Palii abbia disputato, vittorie accertate 3
Le vittorie: Onda 2.7.1666, Onda 2.7.1669, Onda 2.7.1671
Con Dorino, con 3 successi, è il fantino che ha vinto di più nell'Onda

BASTIANCIONE (Giacomo Giovannetti)
Nato nei dintorni di Scarlino (GR) intorno al 1735
Padre di Bastianone
Non sappiamo quanti Palii abbia disputato, vinti 1
La vittoria: Oca 2.7.1758

BASTIANONE (Antonio Giovannetti)
Originario dei dintorni di Scarlino (GR)
Figlio di Bastiancione
Non sappiamo quanti Palii abbia disputato, vinti 3
Le vittorie: Lupa 16.8.1756; Onda 3.7.1757; Lupa 16.8.1758
Con Capanna, Tripolino e Scompiglio, con 2 successi, è il fantino che ha vinto di più nella Lupa

BATTICULO (Giuseppe Amaddii)
Nato circa nel 1754, ancora in vita nel 1786
Non sappiamo quanti Palii abbia disputato, vinti 2
Le vittorie: Oca 2.7.1774; Torre 2.7.1776

BECHINO II (Domenico Franceschini)
Originario di Belforte (SI)
Non sappiamo quanti Palii abbia disputato, vinti 3
Le vittorie: Nicchio 2.7.1748; Valdimontone 16.8.1757; Civetta 2.7.1761

BEGNAMINO (Beniamino Simoni)
Originario di Belforte (SI)
Palii disputati 16 (dal 16 8.1779 al 3.7.1794), vinti 2
Le vittorie: Civetta 2.7.1780; Valdimontone 2.7.1781
Vinse la prima volta al suo 2° Palio corso

CECCONE
Non sappiamo quanti Palii abbia disputato, vinti 1
La vittoria: Selva 2.7.1742

CERRINO (Jacomo Mazzini)
Originario di Castelnuovo val di Cecina (PI)
Non sappiamo quanti Palii abbia disputato, vinti 5
Le vittorie: Tartuca 2.7.1725; Istrice 2.7.1726; Lupa 2.7.1728; Bruco 2.7.1736; Chiocciola 16.8.1743

GIOVAN MARIA
Non sappiamo quanti Palii abbia disputato, vinti 1
La vittoria: Istrice 16.8.1709

GIUSEPPONE
Non sappiamo quanti Palii abbia disputato, vinti 1
La vittoria: Chiocciola 16.8.1701

GRANCHIO I (Giovan Battista Landi)
Nato a S.Giovanni a Cerreto (SI) intorno al 1638, morto a Siena fra il 1684 e il 1697
Non sappiamo quanti Palii abbia disputato, vittorie attribuite almeno 4, accertate 1
La vittoria. Torre 2.7.1665

MAREMMANO
Non sappiamo quanti Palii abbia disputato, vinti 1
La vittoria: Lupa 4.7.1751

MARRACCHINO (Lorenzo Crespi)
Originario di Campagnatico (GR)
Non sappiamo quanti Palii abbia disputato, vinti 1
La vittoria: Leocorno 16.8.1704

MONCO
Non sappiamo quanti Palii abbia disputato, vinti 2
Le vittorie: Istrice 2.7.1688; Onda 2.7.1692

MORINO I
Non sappiamo quanti Palii abbia disputato, vinti 4
Le vittorie: Onda 16.8.1714; Istrice 2.7.1716; Chiocciola 17.8.1718; Chiocciola 16.8.1719

MUGNAINO (Giovan Battista Lanini)
Nato nel Casentino fra il 1788 e il 1793, ancora in vita nel 1841
Palii disputati 3 (dal 18.8.1822 al 17.8.1823), vinti 1
La vittoria: Torre 18.8.1822
La sua unica vittoria la conseguì al 1° Palio corso

MULETTO (Michele Fedi)
Nato intorno al 1691, ancora in vita nel 1721
Non sappiamo quanti Palii abbia disputato, vinti 1
La vittoria: Drago 4.7.1717

PAVOLINO (Paolo Roncucci) *(identità non suffragata da prove certe)*
Non sappiamo quanti Palii abbia disputato, vittorie attribuite 14, accertate 2
Le vittorie: Bruco 2.7.1694; Pantera 2.7.1697

PETTIERE I (Giovan Battista Paradisi)
Originario di Pomarance (PI), nato intorno al 1783
Palii disputati 10 (dal 16.8.1809 al 17.8.1814), vinti 1
La vittoria: Torre 2.7.1811
Vinse la prima volta al suo 4° Palio corso

PIERMARIA
Non sappiamo quanti Palii abbia disputato, vittorie attribuite 2, accertate 1
La vittoria: Onda 2.7.1709

ROMANO I (Domenico Fulgenzi) *(identità non suffragata da prove certe)*
Non sappiamo quanti Palii abbia disputato, vinti 2
Le vittorie: Bruco 2.7.1720; Drago 2.7.1723

SANTINO
Non sappiamo quanti Palii abbia disputato, vinti 1
La vittoria: Civetta 2.7.1699

SAVINO OSTE
Non sappiamo quanti Palii abbia disputato, vinti 1
La vittoria: Tartuca 2.7.1700

STREGA (Giuseppe Maria Bartaletti)
Nato in provincia di Pistoia intorno al 1683, morto a Siena fra l'agosto 1745 e il maggio 1747
Figlio di Stregone
Non sappiamo quanti Palii abbia disputato, vinti 5
Oca 2.7.1712; Chiocciola 3.7.1712; Torre 2.7.1717; Aquila 2.7.1719; Tartuca 1.5.1722

STREGONE (Benedetto Bartaletti)
Originario della provincia di Pistoia
Padre di Strega
Non sappiamo quanti Palii abbia disputato, vittorie accertate 2
Pantera 2.7.1696; Lupa 16.8.1703

Caricature di fantasia apparse su "La Gazzetta di Siena" del 30 giugno 1907

In base ai nostri attuali dati, la carriera dei **16** fantini sotto elencati, fu bruscamente interrotta per il sopraggiungere della morte quando erano ancora in attività.
Inoltre, **7** di essi (evidenziati in neretto) terminarono addirittura da vittoriosi uscenti.

soprannome con nome e cognome del fantino	ultimo Palio corso	data della morte
PELLICCINO (Giuseppe Galardi)	**16 agosto 1711**	**21 novembre 1711**
BUGGINO (Giovanni Antonio Scala)	16 agosto 1714	17 agosto 1714
MEMMO DI MONTERONI (Guglielmo Vigni)	16 agosto 1790	29 aprile 1791
CIOCIO (Angelo Giusti)	**16 agosto 1798**	**2 febbraio 1799**
GIUSEPPETTO (Giuseppe Menghetti)	16 agosto 1805	25 febbraio 1806
MATTIACCIO (Mattio Marzi)	**16 agosto 1807**	**31 maggio 1808**
BIGGERI (Tommaso Felloni)	**16 agosto 1809**	**14 giugno 1810**
FERRINO (Francesco Morelli)	**16 agosto 1821**	**28 giugno 1822**
PIPISTRELLO (Giovanni Brandani)	16.agosto 1838	10 gennaio 1839
BEPPACCIO (Giuseppe Straccali)	16 agosto 1839	23 maggio 1840
FOLAGHINO (Antonio Guasqui)	**17 agosto 1851**	**31 ottobre 1851**
STRALANCHI (Giuseppe Bernini)	17 agosto 1856	16 dicembre 1856
MARZIALETTO (Paolo Santinelli)	**2 luglio 1878**	**29 luglio 1878**
ZARABALLE (Alduino Emidi)	16 agosto 1922	30 ottobre 1922
SUGHERO (Luigi Gentili)	16 agosto 1938	18 settembre 1938
BRIO (Andrea Mari)*	16 agosto 2019	17 maggio 2021

* Nel 2020 non si disputarono i Palii per la pandemia

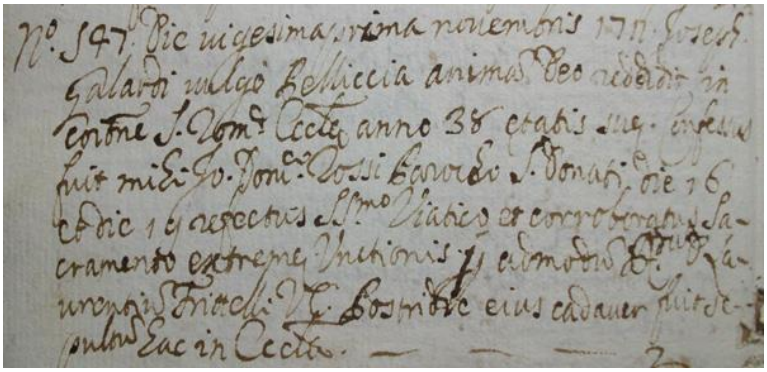

Archivio Arcivescovile di Siena - Defunti San Donato 949

Die vigesima prima novembris 1711 Joseph Galardi vulgo Pelliccia anima Deo reddidit ...

- INDICE PER COGNOME E NOME -

Albiani Roberto Nocciolino II
Alessandri Eletto Bazza
Alessandri Massimo Bazzino
Amaddi Giuseppe Batticulo **
Anastasi Luigi Gigi Bestia *
Aniello Damiano Damasco
Angelini Valentino Abbacchio
Antonetti Remo Rompighiaccio
Argomenni Igor Smarrancio
Arri Federico Ares
Arzilli Primo Biondo
Atzeni Giovanni Tittia
Bacchini Domenico Bacchino I **
Bacchini Pietro Bacchino II
Baggiani Giuseppe Baggiani Mugnaio *
Bagnacci Fortunato Tenerino
Bajocco Domenico Mecarello
Baldaccini Tommaso Masino II
Baldi Terzilio Staggino
Baldini Giuseppe Ciaramella
Baldini Umberto Bovino
Ballesteros Martin Pampero
Bandini Claudio Batticuore
Bardi Olinto Seguito
Barrionuevo R.Victor El Argentino
Bartaletti Benedetto Stegone **
Bartaletti Giuseppe Maria Strega **
Bartalozzi Angelo Mangia
Bartoletti Jonathan Scompiglio
Bastianelli Gaetano Gano di Catera
Beligni Lazzaro Giove
Beligni Sallustio Sciò
Benedetti Ugo Rosso
Berardozzi Augusto Pizzichetto
Bernardini Stefano Olinto
Bernini Giuseppe Stralanchi
Bernini Mario Bachicche
Bersaglia Gesualdo Bersaglia
Betti Francesco Spavento
Betti Pietro Betto
Betti Rino Ulisse
Betti Ulisse Bozzetto
Bianchi Antonio Gobbo Fenzi
Bianchi Giovacchino Natalino
Bianchi Giuseppe Bianchi Mugnaio
Bianchini Francesco Campanino
Bianchini Isidoro Dorino *
Bianchini Leopoldo Piccolo Campanino
Bianciardi David Sagrino
Bianciardi Giovan Battista Sorba
Bianciardi Santi Sorbino
Bichi Savino
Bietolini Ersilio Rondine
Bietolini Silvano Ragno
Bigagli Pietro Leopoldo Pettiere II
Bini Egidio Filusella
Bini Giuseppe Ciccina
Bini Gregorio Belgrado
Bissiri Mario Acciuga
Blanco Bruno Parti e Vai
Bocci Arturo Rancani
Bonelli Rosanna Diavola
Borgianni Settimio Titino
Braca Antonio Cucciolo
Bracali Adamo Vecchio
Braconi Fortunato Truci
Brandani Agostino Brandino Minore
Brandani Angiolo Brandino II
Brandani Bernardino Giacco
Brandani Carlo Brutto
Brandani Giovanni Pipistrello
Brandani Giuseppe Ghiozzo
Brandani Luigi Cicciolesso
Brandani Matteo Brandino I
Brandani Pietro Prete
Brecchi Giuseppe Brecchino
Bruni Vincenzo Pagliarone
Bruschelli Enrico Bellocchio

Bruschelli Luigi Trecciolino
Bucci Michele Randa
Bulla Efisio Lenticchia
Buoni Giovanni Bonino
Buoni Giuseppe Figlio di Bonino
Burchielli Giuseppe Pipi *
Burrini Giuseppe Rocco
Butelli Giuseppe Giuseppe di Vescovado
Calabrò Gioacchino Rubacuori
Calvellini Bernardino Beniamino
Canali Tizio
Canu Mario Clemente
Capitani Raimondo Diavoletto
Cappannini Giovanni Capanna
Cardelli Vincenzo Barege
Carboni Giosuè Carburo
Caria Francesco Tremendo
Cartoni Pietro Cartone
Casagli Angelo
Casini Cipriano Sbarbatino
Castellani Ferdinando Gelato
Castiello Fortunato Napoletano
Castiglionesi Umberto Biba
Casu Franco Spirito
Casula Giovanni Antonio Moretto
Ceccarelli Raffaello
Ceciarelli Felice Giamburrasca
Ceciarelli Vincenzo Pennello
Ceppatelli Francesco Tabarre
Cerpi Giulio Testina
Cerrone Vittorio Turbina
Chelli Andrea Mistero
Chellini Francesco
Chessa Andrea Nappa II
Chiarini Giuseppe Gobbo Chiarini
Chiarini Niccolò Caino I
Chiarini Salvatore Figlio di Caino
Chiavassa Mattia Tambani
Chiodi Luca
Chiti Alessandro Voragine
Cianchi Celso Montieri
Cianetti Bruno Moscone
Cicali Fortunato Mascherino II
Coghe Andrea Tempesta
Coghe Massimo Massimino II
Colagè Dario Il Bufera
Colangeli Vincenzo Musingo
Colombini Parigi Pisano
Coluccio Vincenzo Nuvola
Columbu Massimo Veleno II
Conforti Lodovico Palloncino *
Congiu Francesco Tremoto
Corbini Federico Pistillo
Corchia Albo Primula Rossa
Cordon Jorge L'Argentino
Corgniolini Antonio Pettinajo
Corigli Narciso Strigolo
Corsini Michele Tonchio
Corsini Romano Romanino
Cortecci Alibrando Morino III
Cortigiani Primetto Ciambella
Cossu Antonio Cittino II
Cottone Mario Truciolo
Crespi Lorenzo Marracchino **
Cuccui Giovanni Moro IV
Cuttoni Francesco Mezz'etto
De Angelis Pietro Pietrino
De Gortes Andrea Aceto
Dejana Arturo Pel di Carota
Dejana Manolo Ciclone
Del Croce Domenico *
Deledda Sebastiano Legno
Del Porro Pilade Caino II
De Mauro Paride Tiburzi
De Muro Efisio Castangia
Deriu Bruno Bozzolo
Dicomani Ugo Ugo d'Empoli
Donatini Massimo Stoppa
Donnini Andrea Spazzino
Ducci Costiero Aramis
Ducci Priamo Morino IV
Duchi Antonio Martellino
Duchi Guido Martellino II
Emidi Alduino Zaraballe
Etrea Silvio Silvio
Evangelisti Nicola Caratello
Fabbri Angelo Spagnoletto
Fagnani Piero Bagoga
Fais Gianluca Vittorio
Falchi Emilio Fil di Ferro II
Falchi Roberto Falchino II
Falcini Faustino Romano III
Fantacci Pietro Birichicchi
Farnetani Maurizio Bucefalo
Fattori Garibaldi Garibaldi
Fedi Michele Muletto **
Felli Ernesto Chiccone
Felloni Tommaso Biggéri I
Fenzi Luigi
Fineschi Benvenuto Benvenuto
Foglia Vincenzo Frasca
Fommei Giuseppe Montalcino
Fontanelli Giuseppe Castagnino
Fontani Alfredo Pispolo
Fosci Pietro Pietrino
Fradiacono Antonio Scansinetto

Fradiacono Domenico Scansino
Franceschini Domenico Bechino II **
Franci Angelo Pirro
Franci Francesco Francino
Franci Giuseppe Beppe Lordo
Franci Guido Ghetta
Franci Lorenzo Pirrino
Frosini Girolamo Brucia
Fulgenzi Domenico Romano I **
Fumi Cristofano Cristofanone
Funghi Ferruccio Porcino
Furi Edoardo Randellone
Gabbrielli Francesco Uccellino
Galardi Giuseppe Pelliccino
Galassi Francesco Cecco
Gallorini Donato Donatino
Gambelli Eugenio Nino
Garuglieri Massimiliano Storto
Gentili Giuseppe Ciancone
Gentili Luigi Sughero
Ghiani Federico Strappo
Giacomoni Mario Faenza
Giannelli Angelo Didi
Giannelli Luigi Foramacchie
Giannelli Tommaso Beccamorto
Gianni Leonida Leone
Gigliotti Renato Davide
Giraldini Luigi Maremmanino
Giorgi Antonio Baìno
Giorgi Fabio Ghisa
Giornelli Giorgio Battaglia
Giovani Lorenzo Ricciolino
Giovannelli Ansano Ansanello
Giovannetti Antonio Bastianone **
Giovannetti Giacomo Bastiancione **
Giuggia Costantino Morino VI
Giusti Angelo Ciocio *
Giustini Luigildo Buriano
Gorelli Vincenzo Lollo
Granata Pasquale Granatino
Graziano Vincenzo Solitario
Grazi Francesco Stecco
Grazi Lodovico Figlio di Stecco
Grilli Giuseppe Conchiglia
Guasqui Antonio Folaghino
Guerrieri Guerriero Scansino I
Guglielmi Federico Tamurè
Inglesi Luigi Fornaio
Innocenti Angelo
Jacopini Alfredo Grattapassere
Ladu Salvatore Cianchino
Landi Giovan Battista Granchio I **
Landucci Cesare Niegne
Lanini Giovan Battista Mugnaino **
Laschi Domenico Bechino I*
Lazzeri Emilio Fiammifero
Lensi Pietro Gambino
Lenzini Antonio Toto
Leoni Domenico Moro III
Leoni Fernando Ganascia
Leri Pietro Ciuffetto
Lippi Agostino Groppasecca I
Lippi Giuseppe Mangiagatte
Lobina Stefano Andrea
Lorenzini Fortunato Dannato
Lotti Carlo Zurlino
Lupi Marino Veleno I
Luschi Mario Ciaba
Luschi Ottorino Cispa
Luschi Vieri Cittino
Lusini Luigi Budello
Luti Niccolò Ignudo
Maggi Romolo Sgonfio
Maggi Sergio Tirone
Magi Tommaso Nasorotto
Magnani Ivann Il Terribile
Magnelli Carlo
Magnelli Nello
Maini Mario Fildiferro I
Malacarne Niccodemo Niccodemo *
Mancini Mattio Bastiancino *
Manganelli Ansano Figlio di Manganello
Manganelli Francesco Checchino
Mannucci Elias Turbine
Mannucci Emilio Moro
Mantovani Aldo Bubbolo
Manzi Adolfo Ercolino
Manzotti Negreto Coscia
Mari Andrea Brio
Marino Antonio Guanto
Marraghini G.Battista Fratello di Saltatore
Marraghini Giuseppe Saltatore
Marzi Matteo Mattiaccio
Marzucchi Pietro Contadino I
Masini Tommaso Masino I
Mastacchi Simone Mone
Matteucci Mauro Marasma
Matucci Luigi Fainotto
Mazzini Giuseppe
Melani Gimignano Mulatto
Mellini Renzo Lampino
Meloni Angelo Picino
Meloni Corrado Meloncino
Meloni Filippo Barbone
Menchinelli Francesco Pallino
Menghetti Angiolo Biancalana

Menghetti Giuseppe Giuseppetto
Menghetti Luigi Piaccina
Menghetti Geremia Figlio di Piaccina
Menichetti Alfonso Nappa
Menichetti Ermanno Popo
Menichetti Girolamo Girolametto
Menichetti Santi
Merlotti Francesco Cecchino
Migheli Alessio Girolamo
Migheli Luigi Musino
Migheli Pietro Capretto
Miglio Salvatore Ganghero
Milanesi Claudio Tavoletta
Minisini Luca Dè
Monaco Renato Grinta
Montanelli Pietro Gonga
Montechiari Angelo Spanziano
Montermini Domenico
Morandi Antonio Gistri Mugnaio
Morandi Giovanni Scricciolo
Morandini Giuseppe Bucher
Morelli Francesco Ferrino
Morelli Pasquale Ferrino Minore
Moretti Walter Misdea
Mula Antonio Francesco Shardana
Mulas Silvano Voglia
Mureddu Gianluca Filuferru
Murtas Sebastiano Grandine
Naldi Claudio Imolino
Naldi Imolo Falchetto
Nardi Lorenzo Biggèri II
Noci Giuseppe Beppino
Noci Michele Bruscolo
Nucciotti Albano Ranco
Pacini Ferdinando
Pacini Santi Boccino *
Pagliai Baldassarre Pancianera
Pantucci Guglielmo Memmo
Paoli Giuseppe Mascherino
Papi Agostino Pioviscola
Papi Giovan Battista Ruglia
Paradisi Giovan Battista Pettiere I **
Parigi Vincenzo Livornese
Partini Donato Partino Minore
Partini Luigi Partino
Pasqualetti Leopoldo Sordo
Pasqualetti Rinaldo Cappuccino
Pavolini Agostino Baule
Pecoraro Antonino Sorriso
Pecoraro Rosario Tristezza
Penni Dino Granchio II
Pes Dino Velluto
Pes Giuseppe Il Pesse
Pescini Giovanni Pesce I
Pescini Pasquale Pesce II
Pessuti Sirio Morino V
Petrazzi Francesco Scintilla
Petrelli Jacomo Lise *
Petrini Luigi Bigonzo
Petrini Stefano Gringo
Petroncini Roberto Pedro
Piazzesi Luigi
Pieraccini Cesare Bubbolino II
Pieraccini Dino Bubbolino I
Pieraccini Mario Barberino
Pieri Agostino Pilesse
Pierotti Giovanni Zanna
Pinelli Pier Camillo Spillo
Pinna Boris Pinturicchio
Pipeschi Guido
Piras Stefano Scangeo
Pistoj Giovan Battista Cappellaro
Pistoj Giuseppe Figlio di Cappellaro
Poggi Bernardino Romeo
Polici Fortunato Palle
Porcu Renato Rino
Provvedi Lorenzo Renzino
Pucci Luigi Lucchino
Puligheddu Gabriele Granito
Pusceddu Valter Bighino
Rabazzi Giuseppe Carnaccia
Ricceri Alberto Salasso
Ricci Alfredo Ruscetto
Rigoli Dante Nula
Ripaccioli Lorenzo Lorenzino
Rocchi Pietro Paolo Paolaccino
Rochi Agostino Botto
Rochi Giuseppe Fratello di Botto
Romualdi Tommaso Girocche
Romualdi Francesco Bibbiena
Ronchi Orazio Grillo
Roncucci Paolo Pavolino **
Rossi Egisto
Rossi Filippo Vecchia
Rossi Giovanni Ministro
Rossi Serafino Serafinaccio
Salmoria Antonio Leggerino
Sampieri Genesio Il Moro
Sampieri Guido Fulmine
Sampieri Niccolò Alisè **
Sanna Andrea Virgola
Sanna Carlo Brigante
Santinelli Paolo Marzialetto
Santini Francesco Gobbo Saragiolo
Scaglione Gianluca Mamassino
Scala Giovanni Antonio Buggino *

Scatizzi Emilio Brunetto
Seccaticci Augustavo
Seccaticci Eduardo Stoccolungo
Serio Angelo Pirulino
Serio Giovanni
Serni Giovan Battista Cigna
Simoncini Giovanni Belloccio
Simoni Beniamino Begnamino **
Siri Antonio Amsicora
Soldaini Santi Volpe
Soldi Cesare Soldino
Sprugnoli Santi Boggione
Straccali Giuseppe Beppaccio
Sucini Francesco Polpettino
Sucini Luigi Nacche
Tacconi Alfio Biondino
Tamberi Luigi
Tamberi Massimo Massimino I
Tamburelli Donato Rondone
Tanzini Agostino Gosto *
Tarchi Agostino Fulminante
Tarquini Pietro Bicchierino
Tavanti Dante Citto
Terni Giorgio Vittorino
Terzuoli Vincenzo Tagatta
Testini Giuseppe Fregolino
Ticci Francesco Tredici
Tinagli Michele Pilontra
Tocci Ansano Belforte
Tomassucci Guido Bonito da Silva
Tordini Elio Liscio
Torrini Tripoli Tripolino
Torrini Ezio
Torzoni Leopoldo Smania
Trinetti Antonio Canapetta
Turchi Liberato Liberato
Turchi Natale Garzone
Urbani Amaranto Boccaccia
Valentini Ulisse Il Guercio
Vannozzi Luigi Buzzino
Venturi Pietro Broccolo
Vetturini Giulio
Vieri Giovanni Peggio
Vignali Antonio Fiorentino
Vigni Antonio Luchino
Vigni Girolamo Pippìo
Vigni Guglielmo Memmo di Monteroni
Vigni Mario Castoro
Vigni Silvano Bastiano
Vigni Tito
Vigni Ugo
Viligiardi Agostino Cilla
Villella Antonio Sgaibarre
Vischietti Giuseppe Menghino
Viti Enrico Canapino I
Viti Leonardo Canapino II
Vivenzio Giuseppe Peppinello
Volpi Angelo Bellino II
Volpi Antonio
Zanolla Luigi Leggero
Zedde Antonio Valente
Zedde Giuseppe Gingillo
Zedde Virginio Lo Zedde

---
* Fantini dei quali abbiamo solo la data di morte
** Vittoriosi, ma senza data di nascita e di morte

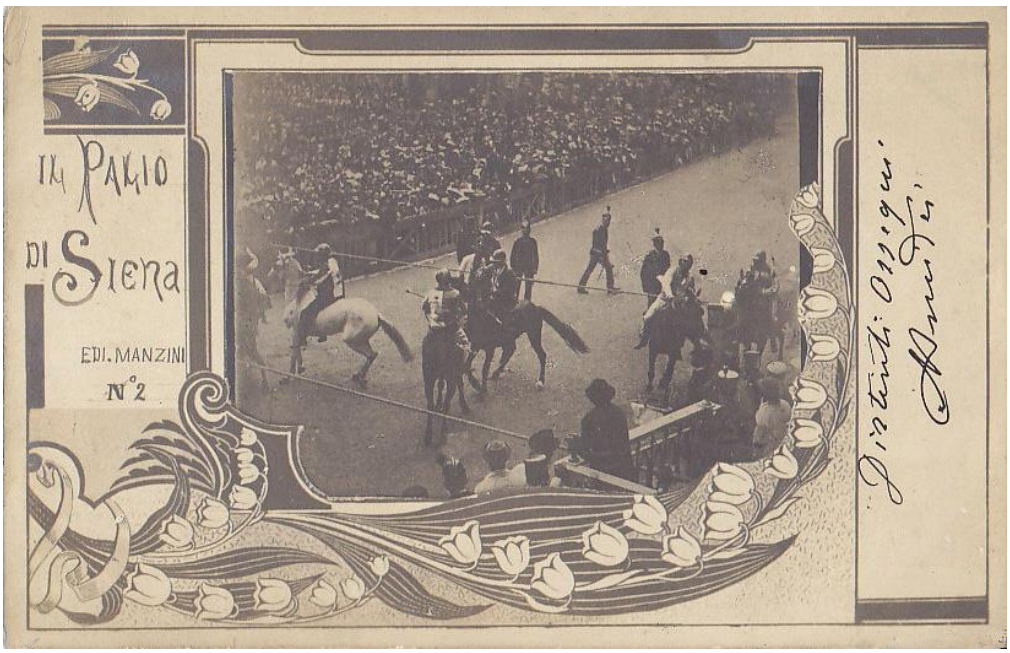

Aggiornato al 17 agosto 2024